



LosAndes
El Periódico Regional

2024
de
Años
Independencia
1822-2026

**RIO
BAM
BA**

21 de abril

El indígena ciudadano

Vivienda digna, entre la promesa
nacional y la realidad local

Tres autoridades, un territorio
y múltiples desafíos

EDITORIAL

RIOBAMBA, A LOS 204 AÑOS DE INDEPENDENCIA

La celebración de los 204 años de la Batalla de Riobamba encuentra a la ciudad en medio de enormes expectativas. En este nuevo aniversario de la gesta heroica del 21 de Abril de 1822 que marcó la ruta final de la independencia de lo que hoy es Ecuador, vale la pena que la ciudadanía reavive el compromiso patriótico de arrimar el hombro para, junto con las autoridades e instituciones, lograr que Riobamba se enrumbe firmemente en la ruta de progreso y desarrollo cultural, social y económico

Que este 21 de Abril sirva también para rubricar el involucramiento de la ciudadanía en el trabajo diario que es, al fin y al cabo, el que marcará nuestro destino como ciudad y como pueblo. Sin olvidar que el alcalde y su equipo de trabajo tienen una gran responsabilidad en el desarrollo y crecimiento de la ciudad, por lo que es importante que se desempeñen de manera efectiva para mejorar la calidad de vida de sus habitantes.

Que este 21 de Abril, a los 204 de la Batalla de Tapi nos abra nuevos horizontes a un escenario donde impere el derecho de una población a vivir en un ambiente sano, con educación de calidad, con vivienda adecuada y digna. Es hora de que la ciudadanía disfrute a plenitud de la ciudad y sus espacios públicos, que haya atención prioritaria, especializada a los adultos mayores, niños, adolescentes, mujeres embarazadas, personas con discapacidad, conforme el mandato constitucional.

Que los 204 años de independencia nos encuentre decididos a enfrentar la actual situación con capacidad para resolver los principales problemas urbanos: el aseo y la salubridad, la lucha contra la pobreza y la desigualdad social, el desempleo, la protección y mejora del medio ambiente, transporte, recreación y servicios básicos, así como la inseguridad reinante en la región y en la Patria.

CONTENIDO	PAG.
• 21 de Abril de 1822, un episodio emblemático de la lucha por la independencia.	2
• El Indígena ciudadano	4
• 2027 - Riobamba, gobernar la ciudad del futuro	8
• Un liderazgo que construye tejido social	11
• 3 Autoridades, un territorio y múltiples desafíos	15
• Riobamba a la mesa, propuestas que redefinen la experiencia gastronómica	23
• Chimborazo, la justicia atrapada entre el colapso procesal y la desconfianza institucional	26
• Vivienda digna, entre la promesa nacional y la realidad local	29
• Autoridad en el aula, el arte de educar con respeto y firmeza	32



@diariolosandes

A Los contenidos de esta publicación son aptos para todo público

FACILITAMOS SU LECTURA

I	Informativo
O	Opinión
F	Formativo, educativo
E	Entretención
D	Deportivo
P	Publicitario
Pr	Publireportaje

CRÉDITOS

Manuel Freire
DIRECTOR GENERAL

Lorena Freire
GERENTE GENERAL

Alexander Pilco
EDITOR GENERAL

DEPARTAMENTO DE
COMERCIALIZACIÓN Y VENTAS

Edison Guerrero
DISEÑO Y DIAGRAMACIÓN



diariolosandes.com.ec



Viva Riobamba!

SALUDO A LA SULTANA DE LOS ANDES EN SUS DOSCIENTOS CUATRO AÑOS DE INDEPENDENCIA

La **Cooperativa de Ahorro y Crédito Riobamba Ltda.**, se une a la alegría que embarga a todos los riobambeños. Celebramos con profundo orgullo el legado histórico de nuestra ciudad, cuna de libertad, cultura y progreso.

Orgullosamente riobambeña, nuestra Cooperativa se ha consolidado como un referente del Sistema Financiero Popular y Solidario, con más de **160 mil familias asociadas**, contribuyendo al crecimiento de la ciudad, la provincia y el país.

Nos unimos a esta conmemoración, reafirmando nuestro compromiso de servir con transparencia, calidez, solidaridad y en la **construcción de la economía social y solidaria.**



Comité Gerencial

» CANALES DIGITALES
TUS TRANSFERENCIAS SON
INMEDIATAS!



21 DE ABRIL DE 1822

Un episodio emblemático de la lucha por la independencia

Dr. Carlos Ponce

BREVE RESEÑA HISTÓRICA

La gesta libertaria del 21 de abril de 1822, desarrollada en Riobamba, constituye uno de los episodios más emblemáticos de la lucha por la independencia en el territorio ecuatoriano. Ese día se libró la Batalla de Riobamba, reconocida por la historia como una de las acciones de caballería más brillantes y decisivas de las guerras independentistas en América del Sur.

Fue en Riobamba donde, el 21 de abril de 1822, se libró en sus calles y alrededores una de las acciones de caballería más heroicas registradas en la historia patria: la Batalla de Riobamba. Este enfrentamiento, caracterizado por la valentía, la velocidad y la precisión táctica de las fuerzas independentistas, marcó un punto de inflexión en la campaña libertadora liderada por Antonio José de Sucre.

Lavalle informa al General San Martín "...y a la espada de una llanura me vi repentinamente al frente de tres escuadrones de caballería fuertes de 120 hombres cada uno, que sostenían la retirada de su infantería. Una retirada hubiera ocasionado la pérdida del Escuadrón y su deshonra, y era el momento de probar a Colombia su coraje; mandé a formar en batalla, poner sable a mano y las cargas con firmeza... El Escuadrón que formaba con 96 hombres parecía un pelotón respecto a los 400 hombres que tenía los enemigos; ellos esperaron hasta la distancia de 25 pasos, para atacar también; pero cuando oyeron la voz de "a degüello" y vieron morir a cuchilladas a dos o tres de los mismos huyeron en desorden. La superioridad de sus caballos los sacó por entonces del peligro ..."

Los pocos días, luego de planificar la estrategia bélica, Sucre sigue su marcha hacia Riobamba donde el grueso del ejército español estaba fortalecido, con: la Caballería del Ejército Libertador de Colombia, el Escuadrón de Granaderos a Caballo de los Andes, al mando del Sgto. Mayor Juan Lavalle, el escuadrón de Cazadores Montados de Paita, y Cazadores Montados de Trujillo, al mando de Antonio Sánchez, comandados por el Mariscal Antonio José de Sucre y Nicolás López.

El Ejército Patriota pernocta en Punín el 20 de abril y, en la madrugada del domingo 21 de abril, el ejército comandado por Sucre se moviliza a Riobamba, quien dispone una brillante estrategia militar como es enviar patrullas de reconocimiento para divisar el lugar donde se ubica el ejército español. Al ser informado Sucre que el grueso del Ejército español se encontraba en San Luis, moviliza a Diego de Ibarra a ocupar estratégicamente la Quebrada de Pantús.

El Ejército Español al mando del General Tolrá ocupa posiciones más ventajosas para la defensa de Riobamba ubicándose en la margen izquierda del río San Luis. Diego de Ibarra Cmte. del Escuadrón Granaderos a Caballo de Los Andes se ubica en el lado derecho; ataca y sorprende a la caballería española por lo que Tolrá, al verse perdido, ordena la retirada.

El ejército español, a causa de su improvisación y falta de estrategias de guerra, descuidó el paso de Pantús y provocó que sorpresivamente se encuentren frente a frente con el ejército patriota en posición de batalla. El Gral. Tolrá ordena la retirada hacia Riobamba mientras Sucre dispuso al coronel Diego de Ibarra mover sus fuerzas por el flanco derecho de las fuerzas realistas y el Sgto. Mayor por el lado izquierdo; de esta manera atraviesan Riobamba y atacan a los españoles (lo que hoy es Villa María, la calle Argentinos, Loma de Quito) quienes huyen despavoridos hasta Tapi donde se da la última batalla con la victoria del ejército patriota.

Bajo el mando del Mariscal Antonio José de Sucre, el ejército patriota avanzaba con una estrategia definida hacia la consolidación de la libertad de la Real Audiencia de Quito. Las fuerzas independentistas, integradas por unidades como los Granaderos a Caballo y los escuadrones de cazadores montados, se enfrentaron a un ejército realista que mantenía una fuerte presencia en la ciudad, buscando frenar el avance libertador.

El combate se caracterizó por la rapidez y contundencia de la caballería patriota, que logró imponerse mediante cargas estratégicas y maniobras coordinadas en el terreno urbano y sus inmediaciones. Esta victoria no solo significó un importante golpe militar contra las fuerzas españolas, sino que elevó la moral del ejército independentista y consolidó el control de una zona clave en la sierra central.



El surgimiento del indígena ciudadano refleja una transformación profunda en la identidad, la participación política y la presencia social de los pueblos indígenas en el Ecuador contemporáneo.

Eduardo
Yumisaca
Jimenez

EL INDÍGENA CITADINO

El Ecuador, así como el resto de América desde el norte hasta el sur, está compuesto socialmente por pueblos indígenas en mayor o menor medida, repartidos en los países de acuerdo con su contexto histórico, económico y social. Poco a poco, estos pueblos indígenas han ido despertando en sus consignas políticas y se han unido a otros para fortalecer sus identidades y sus culturas.

En el país, los pueblos y nacionalidades, para ser reconocidos como tales, pasaron etapas nacidas de luchas sociopolíticas, donde las ciudades fueron zonas liminales de conflictos, de negociaciones, de acuerdos; fronteras étnicas (Barth, Fredrik, 1976, 18) que han ido definiendo la característica de las urbes y el marco institucional que dio forma al ciudadano actual.

En el ambiente político nacional se estableció la

reforma agraria en 1964 y luego en 1973, como una forma de modernizar el Estado y aplacar la amenaza que existía de la reforma agraria cubana. **Este proceso fue el resultado de la presión de las organizaciones sociales, como la FEI**, que fue la primera organización indígena. La repartición de los latifundios no cumplió con el objetivo de entregarlos a las comunidades, sino que más bien generó minifundios de los mismos hacendados y un fenómeno nuevo para el país: la migración en masa a las grandes ciudades, ya que, al eliminarse las haciendas, también se eliminaron los huasipungos; y, en otros casos, las tierras que fueron



para otros comerciantes, en la construcción, como jornaleros o estibadores, en la cocina, en los quehaceres domésticos en condición de servidumbre.

La Teología de la Liberación jugó un papel importante en la situación de los indígenas que vivían en la ciudad, pues en algunas iglesias católicas del Ecuador se dio preferencia a las familias pobres de barrios periféricos, las que llamarían las comunidades eclesiales de base, que fomentaron la organización popular, la organización del barrio para colocar servicios básicos y la creación de cooperativas barriales. Y en el plano nacional, en la creación de organizaciones indígenas más amplias como la ECUARUNARI y posteriormente la CONAIE.

entregadas no poseían agua ni caminos para poder producirlas.

A más de esto, en las ciudades se ampliaba la industria y una cadena de necesidades que se generaban en torno a esta, que hacía que se necesitara más mano de obra. **Se empezaron a ampliar las urbes principales: Guayaquil, Quito y Cuenca.** Allí fueron a parar las personas de las comunidades de la costa y sierra, que luego llevaron a sus familias a las periferias de las ciudades en crecimiento (Acosta, Alberto, 2012, 118).

Hasta este momento, quien no sabía leer ni escribir no era considerado ciudadano; **en la Constitución del Ecuador de 1979 recién se incluyó que una persona analfabeta pueda sufragar (Const., 1979).** La mayoría de la población indígena y negra no sabía leer ni escribir. De 1978 para atrás, la situación de los indígenas que vivían en las ciudades era suburbana: arrendaban, muy pocos poseían su propio terreno, no tenían acceso a servicios básicos y sus actividades económicas estaban concentradas en los mercados como vendedores

El sufragio en 1978 convirtió al indígena en sujeto político; esto, sumado a la presencia de organizaciones cada vez más fuertes, dio como resultado las primeras movilizaciones políticas indígenas de **América en 1990 y 1992 (Cartuche, Inti, 2023, 84).** Para este momento se debatió el ser y estar del indígena en el Ecuador, su presencia como individuo ciudadano con derechos y responsabilidades, los derechos colectivos de los pueblos y nacionalidades, y el debate se centró en la identidad y la interculturalidad.

En la Constitución de 1998 se reconoce la diversidad en la multiculturalidad y los derechos colectivos; y en la de 2008 se reconoce al Estado ecuatoriano como plurinacional, con relacionamiento intercultural, colocándose como un documento avanzado para América Latina y elevando la discusión de la autodeterminación, la identidad, los derechos colectivos, los derechos de la naturaleza y la diglosia cultural.

Estos escenarios dieron un buen recibimiento a un

grupo de personas indígenas universitarias, recién graduadas, que venían con un movimiento por la lucha de su identidad; recuperaron su ropa tradicional, sus idiomas y cambiaron sus nombres castellanos por nombres indígenas. Una de estas reivindicaciones fue la del uso del sombrero como objeto propio de la vestimenta runa, y no tener que sacárselo al momento de cantar el himno nacional. Asimismo, tomaron la palabra "indio" para resignificar su sentido: "Tupak Katari dijo: si indio es la palabra con la que nos oprimieron, indio será la palabra con la que nos liberaremos" (Kowi, Ariruma).

Cada vez, las personas indígenas empiezan a ocupar espacios de poder político, administrativo, académico y económico. Pero este nuevo ciudadano indígena es diferente, pues viene con su ropa tradicional, su idioma y costumbres, con la identidad fortalecida y una preparación académica que le permite "competir" en igualdad de condiciones con el mestizo.

A partir de 2008 se profundiza el debate, pues reconocer al Estado como plurinacional y de relación intercultural no era tarea fácil. Inicialmente hay una mala interpretación de la interculturalidad y se piensa que con colocar los nombres de las dependencias públicas en kichwa, o integrar a personas indígenas con su vestimenta en puestos públicos y privados, se cumplía esta condición. Sin embargo, volvió más

común mirar jóvenes indígenas en diversos espacios.

Estas fronteras étnicas empiezan a tensarse, pues personas indígenas empiezan a ubicar espacios tradicionalmente utilizados por mestizos, y aparecen grupos de rock, hip-hop y música electrónica conformados por jóvenes indígenas. **Asimismo, sucede en las artes plásticas, el teatro, la literatura, la academia, las empresas y el deporte.**

Estos espacios, que siempre han sido disputados de manera simbólica, se empiezan a evidenciar: **"Hay que visibilizar lo kichwa en la ciudad como territorio de disputa porque el indígena ha sido parte siempre de lo urbano"** (Yuquilema, Verónica).



En 2017 se elige a la primera reina indígena de una ciudad, en un certamen de tradicional participación mestiza: Abg. Micaela Lema. Este suceso es un punto de quiebre en la urbanidad blanco-mestiza, pues llega al punto de "invadir" por completo a la sociedad tradicional de una ciudad

como Riobamba, caracterizada por un fuerte racismo; tanto que aún molesta a ciertas personas.

Anterior a la elección se desarrollaba un fenómeno en esta ciudad, pues poco a poco empezaron a realizarse certámenes de belleza paralelos a la elección de las reinas tradicionales: reinas comunitarias y de parroquias rurales. Luego se organizaron eventos de modelaje de ropa tradicional, pasarelas con modelos indígenas y empezaron a aparecer tiendas o boutiques de esta vestimenta tradicional.

El ser elegida como reina de **Riobamba Micaela** dio un impulso a las boutiques y los eventos relacionados en este sentido, pero sobre todo las chicas adolescentes y jóvenes empezaron a vestir sus atuendos tradicionales con orgullo y de manera más cotidiana; en los ochenta, noventa e inicios de los dos mil, pocas eran las mujeres jóvenes que llevaban sus ropas tradicionales en colegios, universidades y trabajos.

Actualmente, los jóvenes indígenas ciudadanos tienen una característica especial, ya que la mayoría no son nacidos en comunidades, sino en la ciudad, y su escenario de sentido y su mundo de representaciones está entre lo urbano y lo rural, pues por sus padres y abuelos mantienen conexión directa con las tradiciones comunitarias. "La identidad tiene varios caminos para todos" (Condo, Mariela), pero además tienen nuevas formas de relacionamiento y un estatus económico moderado.

Así, vemos jóvenes indígenas que van a la discoteca, utilizan alta tecnología, ropa de moda, estudian fuera del país, hablan inglés y, al mismo tiempo, bailan en el

Inti Raymi, hablan kichwa, comen locro de cuy o trabajan la tierra con el azadón en mingas comunales. Pero también sienten **"el racismo sutil, que se transforma en la interculturalidad superficial"** (Condo, Mariela).

Esta nueva ola de toma de la ciudad de los nuevos indígenas ciudadanos ha incrementado un sentimiento de inconformidad en lo tradicional, pues este "fenómeno" social asusta a un sector de la sociedad que los mira con asombro y desigualdad y no concibe que la "María" ahora es autoridad o ejecutiva en un banco y tenga que ser tratada de igual a igual.

En el ambiente político también los actores indígenas han tomado posturas de izquierda y derecha, como es natural; antes se pensaba que por ser indígena automáticamente tenía que ser de izquierda, y no es así. Aunque hay que reconocer que todos los derechos obtenidos han sido desde la lucha popular.

Las iglesias evangélicas juegan un papel fundamental en la transformación del ser indígena, y han logrado mantener la identidad de los pueblos, ayudando a crear una sólida posición económica y la creación de instituciones bancarias indígenas.

Modelos, músicos, actores, científicos, autoridades, cineastas, escritores, artesanos, filósofos, militares, deportistas, influencers, ejecutivos, informales, poetas, comunicadoras, académicas, políticos, docentes, comerciantes: en todos estos ámbitos los encontramos en la actualidad. **¿Es una muestra de la incorporación de la interculturalidad?, ¿existe un feminismo en clave indígena?, ¿la plurinacionalidad e interculturalidad ha logrado convertir a la sociedad en más inclusiva?, ¿usted sigue utilizando frases como: "longo", "indio",**

"runa" para menospreciar a alguien?

Lo cierto es que, en los tres últimos paros indígenas de 2019, 2022 y 2025, se ha desnudado la sociedad ecuatoriana, dejando ver los huesos del racismo (de ida y vuelta) que pervive silencioso y a gritos entre nosotros. Nunca olvidemos que en la ciudad de Riobamba una señora golpeó a una mujer indígena que trabaja en el SEROT, abusando de su condición.



CENTER DRIVE

ESCUELA DE CONDUCCIÓN

Orgullosamente Riobambeños

20 años sirviendo con responsabilidad y compromiso

Cursos para la obtención de la licencia Tipo A, B, F y C, D

Exámenes Psicotécnicos

Clases de Perfeccionamiento de Conducción

Convalidaciones de cursos

Visítanos

Oficina Principal:
Humberto Gallegos y Duchicela

Punto de Información:
Av. Edilberto Bonilla entre España y Larrea

0998522443



Responder a esta interrogante conduce al concepto de prospectiva de gobernanza, que —según la Comisión Económica para América Latina y el Caribe (CEPAL)— constituye un modelo colaborativo y territorial esencial para el desarrollo sostenible, la igualdad y la transformación productiva. Este enfoque promueve un Estado abierto y descentralizado, en el que los actores locales articulan políticas públicas que fortalecen la gestión, la transparencia y la participación comunitaria para resolver problemas específicos del

territorio. Asimismo, el marco constitucional (Arts. 238 y 271), el marco legal (COOTAD) y los instrumentos normativos locales orientan este proceso hacia una construcción colectiva basada en la interacción entre actores públicos y privados. Se trata de un sistema de relaciones complejas que integra producción, mercado, cooperación social y corresponsabilidad ciudadana para generar riqueza con equidad, respeto a la diversidad, solidaridad, inclusión y justicia social.

“La planificación y la participación ciudadana son claves para construir una Riobamba sostenible y competitiva.”

Planteado este escenario, los riobambeños necesitamos conocer:

- ¿Qué parámetros de la prospectiva de gobernanza local aplica la actual administración municipal (2023–2027)?
- ¿En qué medida se está implementando el gobierno abierto, basado en innovación, transparencia, rendición de cuentas y participación ciudadana en la toma de decisiones?
- ¿Por qué persiste una percepción ciudadana de insatisfacción respecto a la calidad de los servicios municipales y a los problemas críticos identificados en el PDOT 2023–2035?

En primer lugar, si bien el **Plan de Desarrollo y Ordenamiento Territorial (PDOT 2023–2035)** plantea un modelo participativo, sostenible y ordenado que busca fortalecer las capacidades económico-productivas, turísticas y de gestión territorial — **reconociendo además el rol fundamental de las parroquias rurales**—, en la práctica la administración actual no ha logrado superar varios nudos críticos.

locales, limitado impulso al comercio justo y restricciones para el acceso a los espacios públicos.

A estos problemas se suman otros de carácter estructural, como el crecimiento urbano desordenado —**incluido el tráfico de tierras**—, deficiencias en la gestión de residuos, especulación del suelo y desafíos relacionados con la sostenibilidad hídrica.

Entre los principales problemas destacan: congestión vehicular, falta de parqueaderos públicos, crecimiento del comercio informal, infraestructura insuficiente o subutilizada en los mercados populares, ineficacia de programas de apoyo a productores y agricultores

Entre ellos se encuentran el deterioro de las redes de distribución de agua, la contaminación del río Chibunga, el manejo inadecuado de desechos y sus impactos en la salud y la agricultura, así como riesgos de vulnerabilidad ambiental.



Dra. Mireya Lara Saavedra

En medio de nuevos desafíos urbanos, económicos y sociales, Riobamba enfrenta la necesidad de replantear su modelo de gobernanza local. Planificación territorial, transparencia institucional y participación ciudadana se convierten en pilares fundamentales para construir una ciudad más ordenada, sostenible e inclusiva hacia el futuro.

En Ecuador, los Gobiernos Autónomos Descentralizados (GAD) municipales constituyen niveles de gobierno local con autonomía política, administrativa y financiera. Su papel es fundamental para el desarrollo territorial, la prestación directa de servicios básicos y la planificación urbana con participación social. Sin embargo, en la actualidad enfrentan obstáculos estructurales de gobernanza que retrasan el bienestar colectivo.

En un año preelectoral, reviste especial importancia para la comunidad riobambeña preguntarse: ¿cómo el gobierno municipal de Riobamba (2023–2027) utiliza las herramientas de planificación estratégica y gestión pública —como el Plan de Desarrollo y Ordenamiento Territorial (PDOT)— para ordenar el territorio urbano y rural, diseñar escenarios futuros y gestionar recursos con participación social en función del desarrollo sostenible e inclusivo del cantón?

SEGURO DE PREVISIÓN EXEQUIAL
PREVISOR POR 1 USD MENSUAL
Asistencia y Previsión Exequial

Funerales Gonzalo Mendoza

CONVENIOS: ISSFA, IESS, ISSPOL, SEGUROS DEL PICHINCHA (MEMORIAL), MIDIASIS, ARMONI, CLUB DE CLASES DE LA POLICÍA, VIDA NOVA, ENTRE OTROS

DIRECCIÓN: Riobamba, España y Olmedo Telf.: 032944608 / Cel. 0992829095 / 0984021738
www.funeralesgonzalomendoza.com / maggeles@funeralesgonzalomendoza.com

Contamos con parqueadero privado

En segundo lugar, aunque la administración municipal ha mencionado avances en materia de datos abiertos, en la práctica aún persisten obstáculos significativos. Entre ellos se encuentran limitaciones en infraestructura tecnológica, necesidad de capacitación del personal y escasa cultura institucional en la gestión de datos públicos.

“El verdadero desarrollo de la ciudad dependerá de la capacidad de sus autoridades para transformar la planificación en acciones concretas.”

Además, se evidencian brechas en la participación ciudadana y resistencia interna a la rendición de cuentas. **Según algunos estudios, cerca del 56,5% de funcionarios** manifiesta inconformidad con los mecanismos actuales, lo cual contribuye a la pérdida de confianza institucional, a la percepción de inseguridad jurídica y a la preocupación ciudadana frente a posibles actos de corrupción.

En tercer lugar, diversos actores sociales y expertos profesionales han expresado críticas al **PDOT 2023–2035**, señalando desconexiones entre la planificación técnica y su implementación real, ausencia de indicadores claros de seguimiento, limitada participación social, debilidad institucional para su ejecución y escasa articulación con el presupuesto municipal.

A ello se suma el contexto político actual. Tras la aprobación por parte del Consejo Nacional Electoral del inicio del proceso para las elecciones seccionales de 2026, han surgido múltiples autodeclaraciones a la alcaldía de Riobamba. En este escenario, la llamada Sultana de los Andes enfrenta un momento histórico caracterizado por una combinación de presión administrativa y agitación política.

La ciudad vive tensiones entre su tradición agrícola y las exigencias de la modernidad tecnológica; entre la globalización y los desafíos del desempleo estructural;

y entre la necesidad de fortalecer la articulación entre academia, sector empresarial y administración pública.

A ello se agregan problemáticas como el desplazamiento del comercio tradicional por la expansión de supermercados, los cambios en los hábitos de consumo, el subempleo, el trabajo de cuidados no remunerado —realizado principalmente por mujeres—, la falta de protección social y la migración de jóvenes profesionales formados en universidades como la **UNACH y la ESPOCH**.

Frente a este panorama, urge diseñar e implementar un verdadero proceso de gobernanza prospectiva local.

En este sentido, quienes aspiran a dirigir el GAD Riobamba deben estudiar y comprender no solo los instrumentos de gestión territorial, los **Objetivos de Desarrollo Sostenible (ODS 2030) y el Plan Nacional de Desarrollo**, sino también la realidad heterogénea e intercultural de una ciudad intermedia estratégica para el país.

Solo a partir de ese conocimiento será posible formular propuestas viables de desarrollo territorial, capaces de dinamizar la economía local, fortalecer las relaciones sociales, políticas y culturales entre los distintos actores y optimizar el uso de los recursos naturales, administrativos y financieros.

El objetivo final debe ser generar oportunidades de trabajo digno y bienestar para los habitantes urbanos y rurales del cantón. De lo contrario, la discusión pública corre el riesgo de quedarse en simples ofertas demagógicas, buenas intenciones o protagonismos pasajeros de aspirantes al sillón municipal.

UN LIDERAZGO QUE CONSTRUYE TEJIDO SOCIAL



Eduardo Yumi.

La coherencia no es un atributo opcional del liderazgo, es su condición esencial

En un contexto político marcado por la desconfianza, el liderazgo de Mishel Mancheno se presenta como una propuesta basada en la coherencia entre discurso y acción, con resultados concretos en el desarrollo rural y la articulación comunitaria.





La realidad nacional del Ecuador ha sido por décadas un escenario político donde la distancia entre el discurso y la acción suele erosionar la confianza ciudadana. El liderazgo de Mishel Mancheno irrumpe con una característica positiva de representación digna y poco habitual dentro del legislativo. Coherencia, no como consigna, sino como práctica de valores y don de servicio. Desde su rol como primera vicepresidenta de la Asamblea Nacional del Ecuador y representante de Chimborazo, su gestión ha trascendido de la promesa al resultado, con un enfoque de articulación y ejecución.

Liderar desde el territorio

Las políticas no son construidas desde el escritorio, Mancheno ha apostado por un modelo de legislación con raíz territorial. El proyecto de Ley de Tecnología, Equidad y Futuro para el Agro, con tratamiento en la Comisión de Soberanía Alimentaria, es la síntesis de un proceso participativo que involucró a productores, jóvenes rurales, organizaciones comunitarias y la academia en Chimborazo. Ese punto de partida marca el valor agregado que brinda representatividad a los ecuatorianos. Sin ser un discurso vacío, una de las propuestas de campaña de la asambleísta chimboracense fue la de modernizar el agro, comprendiendo las brechas históricas.

La propuesta plantea una transformación basada en cinco ejes: innovación tecnológica, fortalecimiento del emprendimiento, transferencia de buenas prácticas, protagonismo juvenil y optimización de recursos comunitarios. El liderazgo de Mancheno se evidencia precisamente en esa capacidad de escuchar antes de proponer. En su intervención ante la Comisión, defendió el contenido técnico de la ley, exponiendo una narrativa política alineada con las demandas reales del campo ecuatoriano.

El servicio como principio, no como discurso

Hablar de liderazgo en política implica inevitablemente referirse al servicio, no como una noción abstracta, sino como una práctica tangible. La legisladora ha articulado iniciativas que impactan en la vida de miles de ecuatorianos, especialmente en sectores relegados. Una de las acciones ya ejecutadas se vincula al acceso y gestión del agua, un recurso vital para la producción y la vida comunitaria. Las reformas normativas impulsadas

desde el Ejecutivo, acompañadas por el trabajo legislativo, han permitido beneficiar a cerca de tres millones de habitantes rurales, organizados en más de 7.400 juntas de agua potable, saneamiento y riego, la actualización del acuerdo ministerial que regula el uso del agua simplifica procesos, proponiendo criterios de equidad y transparencia.

En Chimborazo, estos cambios se traducen en resultados; más de 37.000 ciudadanos beneficiados y miles de usuarios fortalecidos en su organización comunitaria mediante la entrega de personerías jurídicas y herramientas administrativas.

Aquí es donde el discurso de servicio encuentra sustento. No en declaraciones, sino en políticas públicas que facilitan el acceso a derechos básicos.

Coherencia política y resultados

Uno de los elementos más complejos en la gestión pública es sostener coherencia entre lo que se propone y lo que se ejecuta. En el caso de Mancheno, esa coherencia se expresa en la continuidad de su agenda: desarrollo rural, inclusión productiva y fortalecimiento comunitario.

La Ley de Tecnología, Equidad y Futuro para el Agro no se limita a la innovación como un concepto aspiracional. Una de las propuestas cristalizadas y de mayor beneficio ha sido la certificación obligatoria en sostenibilidad ambiental, esto permitirá el acceso de pequeños y medianos productores a nuevos mercados bajo estándares responsables, mejorando la competitividad, redefiniendo una producción óptima.



Una empresa que *evoluciona* y construye ciudad

Riobamba crece, se transforma y se proyecta. En ese proceso, también evolucionan sus instituciones. Lo que durante años fue EMAPAR, hoy da paso a una nueva etapa como Riobamba EP, una empresa pública que amplía su visión y asume un rol más integral en el desarrollo del cantón.

Este cambio se formaliza mediante la Ordenanza Reformatoria 001-2025, publicada en el Registro Oficial Edición Especial N.º 68, el 11 de abril de 2025. Más allá de una nueva denominación, se trata de una evolución que fortalece la gestión pública y abre el camino hacia nuevas oportunidades para la ciudad.

Sin embargo, hay algo que no cambia, el compromiso con la gente. Riobamba EP continúa garantizando el acceso al agua potable y el correcto funcionamiento del sistema de alcantarillado, servicios esenciales que sostienen la vida diaria de miles de familias.

Hoy, ese compromiso se traduce en obra. En distintos puntos de la ciudad, la empresa ejecuta intervenciones que mejoran la infraestructura sanitaria y optimizan los sistemas existentes. Sectores como los barrios noroccidentales, San Luis, Los Incas II, Los Vencedores, La Libertad y la vía San Clemente son parte de este proceso, donde el trabajo técnico se convierte en soluciones concretas.

Proyectos como el colector García Moreno y el colector en Bosque Tubasec fortalecen el sistema de alcantarillado, mientras que las intervenciones en La Primavera Alta y otros sectores consolidan redes que responden a una ciudad en constante crecimiento.

En paralelo, las obras de agua potable avanzan con acciones como la impermeabilización de la



reserva en Yaruquíes, garantizando un servicio más seguro y eficiente. A esto se suma un hito fundamental, la operación de Maguazo, que hoy es una realidad y permite abastecer de agua a todo el cantón, marcando un antes y un después en la capacidad de distribución.

Pero Riobamba EP no solo ejecuta obras. También proyecta futuro. En esta nueva etapa, la empresa amplía sus giros de negocio e impulsa iniciativas como proyectos de vivienda social, orientados a generar acceso a soluciones habitacionales, y la proyección de inversión en nuevas áreas estratégicas como el sector de combustibles.

Este crecimiento responde a una visión clara, construir una empresa pública que no solo atienda servicios básicos, sino que también dinamice la economía, ordene el territorio y genere oportunidades.

Con una gestión basada en la cercanía, el trabajo constante y una forma de hacer las cosas con amabilidad, orden y eficiencia, Riobamba EP se consolida como una institución que acompaña el desarrollo de la ciudad desde lo esencial hasta lo estratégico.

Hoy, más que nunca, la empresa avanza junto a su gente, cuidando lo importante, fortaleciendo su infraestructura y aportando a un futuro más organizado, sostenible y productivo.



3 AUTORIDADES UN TERRITORIO Y MÚLTIPLES DESAFÍOS

Alexander Pilco

La gestión del **alcalde de Riobamba**, el **prefecto de Chimborazo** y la gobernadora de la provincia refleja un escenario de contrastes. Mientras se evidencian avances en obras y proyectos territoriales, persisten cuestionamientos sobre su impacto estructural, la estabilidad política y la capacidad de respuesta frente a problemas sociales de fondo.

Riobamba entre obras y desafíos estructurales: balance de la administración de Vinuesa

La gestión del alcalde de Riobamba, el prefecto de Chimborazo y la gobernadora de la provincia refleja un escenario de contrastes. Mientras se evidencian avances en obras y proyectos territoriales, persisten cuestionamientos sobre su impacto estructural, la estabilidad política y la capacidad de respuesta frente a problemas sociales de fondo.

La gestión de Vinueza, bajo la lupa entre avances y críticas

La gestión de John Vinueza al frente del Municipio de Riobamba se mueve entre dos narrativas que conviven en tensión: por un lado, una administración que apuesta por la recuperación del espacio público y la intervención directa en barrios; por otro, una creciente demanda ciudadana por obras estratégicas que proyecten a la ciudad hacia el largo plazo. El balance revela avances visibles en el territorio, pero también cuestionamientos sobre el impacto estructural de su gestión.

Uno de los ejes más evidentes ha sido la obra comunitaria. La rehabilitación del parque Guayaquil, conocido también como parque Infantil, marcó un hito simbólico tras su entrega en diciembre de 2025. A esto se suman espacios recreativos como el del barrio Luis A. Martínez, la recuperación de elementos ornamentales en sectores como la ciudadela Cemento Chimborazo y la construcción del estadio de Alao Llactapamba, en la parroquia Pungalá. Estas intervenciones, aunque de escala moderada, han tenido un impacto directo en la vida cotidiana de los ciudadanos, reforzando la imagen de una "Alcaldía de la Gente".

En materia vial, la administración sostiene haber intervenido más de 120 kilómetros mediante mantenimiento y reasfaltado, incluyendo arterias clave como la avenida Luis Cordovez y sectores como la avenida Sesquicentenario. Sin embargo, algunos proyectos han enfrentado retrasos debido a la escasez de asfalto a nivel regional. Paralelamente, se han implementado programas sociales como centros de atención para adultos mayores, entre ellos el de la parroquia Calpi, así como medidas para ordenar el espacio público, endureciendo sanciones por mal estacionamiento y ocupación indebida de vías.



Maguazo-Alao avanza y ya beneficia a más de 40 sectores, pero aún enfrenta observaciones técnicas y cuestionamientos sobre su gestión.

Maguazo-Alao fue "puesto en marcha"

El proyecto de agua potable Maguazo-Alao emerge como la obra más ambiciosa y, al mismo tiempo, la más polémica. Reactivado durante esta administración tras años de paralización, el sistema comenzó a operar progresivamente desde diciembre de 2024, logrando para 2026 una distribución de aproximadamente 250 litros por segundo y beneficiando a más de 40 sectores. No obstante, informes técnicos y organismos de control advierten que la obra aún no cuenta con una entrega definitiva, mantiene procesos incompletos y enfrenta observaciones de la Contraloría General del Estado, incluyendo una glosa de USD 2,3 millones por presuntas irregularidades.

En el plano financiero, el Municipio cerró 2025 con una ejecución presupuestaria del 50,07 % de un total de USD 106,5 millones, un indicador considerado bajo según la normativa vigente. Este dato alimenta las críticas de sectores que cuestionan la falta de grandes proyectos, especialmente considerando que el presupuesto acumulado entre 2024 y 2025 superó los 200 millones de dólares sin traducirse, según sus detractores, en obras transformadoras para la ciudad.



Conflictos políticos

John Vinueza indicó que ya es el "sexto intento" de apartarlo del cargo.

A este escenario se suma la inestabilidad política. La administración de Vinueza ya enfrentó un intento de remoción en 2025, que fue resuelto a su favor por el Tribunal Contencioso Electoral. Sin embargo, en marzo de 2026 se presentó una nueva solicitud impulsada por ciudadanos, que cuestiona presuntos incumplimientos de funciones y problemas de transparencia en la gestión. Aunque el proceso recién inicia, refleja un clima político tenso que acompaña la administración municipal.

Así, Riobamba transita un momento de contrastes: mientras las obras de proximidad consolidan una relación directa con la ciudadanía, persiste el debate sobre la necesidad de una visión más ambiciosa que marque el rumbo de la ciudad en el mediano y largo plazo.

**Chimborazo
entre carreteras,
riego y
controversias:
el pulso de
la gestión de
Tayupanda**



**Logros
institucionales
y turismo**



**La gestión de Tayupanda:
Avances rurales en medio de polémicas.**

La administración de Hermel Tayupanda al frente de la provincia de Chimborazo dibuja un escenario complejo, donde los avances en infraestructura rural y desarrollo productivo conviven con una creciente presión política y judicial. Su gestión se sostiene sobre tres pilares visibles —vialidad, riego y turismo—, mientras enfrenta cuestionamientos que han marcado la estabilidad institucional del Gobierno Provincial.

El componente vial se ha consolidado como el eje principal de su administración, con una serie de obras financiadas en gran parte por el Banco de Desarrollo del Ecuador. Entre los proyectos más representativos destaca la vía de Acceso Sur a Riobamba, con una extensión de 16,3 kilómetros que conecta comunidades rurales estratégicas. A esto se suman intervenciones como el asfaltado Anguiñay Centro–Pungalá, los tramos Lluclud Bajo–Pabellón, Lluclud Alto y Gatazo Zambrano–Gatazo Grande, además del proyecto Chingazo–La Calera en el cantón Guano. Estas obras buscan mejorar la movilidad, dinamizar el comercio agrícola y reducir brechas históricas en la conectividad rural.

En paralelo, la gestión del agua ha sido otro frente clave, especialmente en una provincia con fuerte vocación agrícola. El sistema de riego Quishuar, en la parroquia San Juan, avanza con la construcción de infraestructura que permitirá optimizar el uso del recurso hídrico. Asimismo, el dragado del río Chimbo, ejecutado en coordinación con autoridades de la vecina provincia de Bolívar, responde a una estrategia preventiva frente a inundaciones en sectores vulnerables como el cantón Cumandá.

Geoparque Volcán Tungurahua recibe acreditación mundial Unesco.

En el ámbito institucional, uno de los logros más destacados ha sido el reconocimiento de Chimborazo como Geoparque Mundial Volcán Tungurahua de la UNESCO en septiembre de 2025. Este hito abre nuevas oportunidades para el turismo científico y de naturaleza, posicionando a la provincia en el mapa internacional. La extensión del geoparque supera los 2.397 kilómetros cuadrados e involucra cinco cantones: Baños de Agua Santa, Patate y Pelileo (provincia de Tungurahua), además de Guano y Penipe (provincia de Chimborazo). En total, el territorio reúne 20 geositios turísticos y 51 iniciativas comunitarias agrupadas como “geoamigos”.

A ello se suma el fortalecimiento del Patronato Provincial, con brigadas médicas móviles que llevan atención en salud a zonas rurales, como en la parroquia Gonzol, en el cantón Chunchi.

Suspensión



Tayupanda estuvo suspendido de su cargo por 3 meses.

Sin embargo, la gestión de Tayupanda no ha estado exenta de turbulencias. A finales de 2025, fue suspendido durante tres meses por el Tribunal Contencioso Electoral por una infracción electoral grave relacionada con proselitismo político. Tras retomar sus funciones en enero de 2026, impulsó la socialización del presupuesto participativo y la firma de convenios sociales con el Ministerio de Inclusión Económica y Social. No obstante, nuevas denuncias —incluida una por violencia política de género presentada por la viceprefecta Mónica Loza— y procesos judiciales en curso ante la Corte Provincial de Justicia de Chimborazo han profundizado el debate sobre su permanencia y liderazgo.

En este contexto, la figura del Prefecto se mantiene en el centro de la discusión pública. Mientras sus obras en territorio evidencian avances en infraestructura y servicios, la recurrencia de conflictos legales y políticos plantea interrogantes sobre la gobernabilidad y la sostenibilidad de su proyecto administrativo. Chimborazo, así, avanza entre caminos asfaltados y desafíos institucionales aún por resolver.

CÁMARA DE INDUSTRIAS Y PRODUCTORES DE CHIMBORAZO

Somos parte del latido profundo de nuestra historia y de la memoria viva de un pueblo que nunca se rindió

Riobamba celebra 204 años de aquella gesta histórica que propagó la llama de la Libertad.

Hoy, honramos ese legado con trabajo, apostando por nuestra ciudad. Desde el sector industrial, renovamos nuestro compromiso de seguir construyendo desarrollo, oportunidades y un futuro digno para todos.

Ing. Fausto Cueva
Presidente CIPCH

Viva Riobamba **204** Años INDEPENDENCIA

Entre gestión territorial y demandas pendientes: el rol de la gobernación en chimborazo



María José Del Pozo
Gobernadora de Chimborazo.

Desde su llegada al cargo en junio de 2025, María José del Pozo Larrea ha asumido un papel activo como representante del Ejecutivo en la provincia de Chimborazo. Su gestión se ha caracterizado por la supervisión de obras públicas, la articulación interinstitucional y la atención a sectores vulnerables, en un contexto donde las expectativas ciudadanas superan, en muchos casos, el alcance directo de sus competencias.

Uno de los proyectos más visibles ha sido la intervención en la vía Balbanera-Pallatanga-Cumandá, una arteria estratégica para la conectividad regional. La gobernadora participó en el acto de colocación de la primera piedra en agosto de 2025, junto al presidente Daniel Noboa y autoridades del Ministerio de Transporte y Obras Públicas. Desde entonces, ha mantenido un seguimiento constante a los trabajos, que incluyen reposición de losas, construcción de muros de contención y mejoras en drenaje, además de coordinar con el Viceministerio de Transporte la ejecución de una inversión que supera los 47 millones de dólares.

Obras sociales

En el ámbito social, la gestión ha impulsado proyectos de impacto directo en comunidades rurales. Entre ellos destaca el plan habitacional en Pallatanga, que permitió la entrega de 60 viviendas a familias de escasos recursos con una inversión de 1,5 millones de dólares. Asimismo, se han desarrollado iniciativas de electrificación rural en sectores como San Pedro de Pulshí y el barrio Los Incas, beneficiando a cientos de familias. A esto se suma la respuesta institucional ante emergencias, como el aluvión registrado en febrero de 2026 en el cantón Alausí, donde la gobernadora coordinó la entrega de ayuda humanitaria y evaluaciones para el reasentamiento de familias en riesgo junto al Ministerio de Desarrollo Urbano y Vivienda.

Desnutrición infantil: la deuda pendiente en Chimborazo.

Pero, más allá de la obra física, Chimborazo enfrenta una deuda social estructural: la desnutrición crónica infantil. A marzo de 2026, la provincia continúa registrando los índices más altos del país, con una prevalencia que oscila entre el 35 % y 39 % en niños menores de dos años, especialmente en zonas rurales. Esta problemática se agrava en cantones con alta población indígena como Guamate, Colta y el propio Alausí, donde las limitaciones en acceso a agua segura, saneamiento y servicios básicos profundizan la brecha. Frente a este escenario, las acciones institucionales se han intensificado, aunque los resultados aún representan un desafío de largo plazo.

Desnutrición crónica infantil



Vía Ambato-Riobamba a cuatro carriles: una obra que quedó en promesa.

Sin embargo, el rol de la Gobernación también ha sido cuestionado frente a proyectos de mayor envergadura que no han logrado concretarse. El caso más emblemático es la ampliación a cuatro carriles de la vía Riobamba-Ambato, parte de la vía Panamericana E35, considerada clave para la competitividad de la región centro del país. A pesar de ser una promesa histórica, la obra continúa en fase de estudios y anuncios, mientras el Gobierno prioriza otros tramos como Yambo-Ambato. Factores como la falta de financiamiento definido, el debate sobre concesiones privadas y los procesos de expropiación han frenado su ejecución, generando críticas desde sectores productivos y gremiales.

En este escenario, la figura de la gobernadora se ubica en una posición compleja: es la encargada de gestionar, articular y presionar por la ejecución de obras nacionales, pero sin control directo sobre su financiamiento o construcción. Así, la gestión de Del Pozo refleja los límites y desafíos de la representación territorial del Ejecutivo, en una provincia que no solo demanda infraestructura, sino también soluciones profundas a problemas sociales históricos como la desnutrición infantil.

“Chimborazo avanza entre obras visibles y desafíos estructurales que aún no encuentran solución.”

Cruz Roja Ecuatoriana

¿POR QUÉ ES IMPORTANTE DONAR SANGRE?

- El donante tiene derecho a 5 productos sanguíneos para él/ella o sus hijos menores de 17 años y 2 productos sanguíneos para sus padres mayores de 65 años durante 6 meses después de su última donación.
- Puede salvar la vida de varias personas.
- Porque nuestro cuerpo es el único organismo capaz de producir este tejido humano
- Renueva glóbulos rojos
- Controla niveles de hierro
- Mejora el flujo sanguíneo
- Rejuvenece el organismo
- Reduce la probabilidad de padecer enfermedades coronarias o circulatorias.
- Se realizan pruebas de VIH, Sífilis, Hepatitis B, Hepatitis C y Chagas.
- Los hombres pueden donar cada 3 meses y las mujeres cada 4 meses.

¿QUÉ CANTIDAD DE SANGRE SE DONA?

450ml
Se extraen

Es decir menos de medio litro, que corresponde a una décima parte del volumen total que tenemos circulando (el cuerpo normalmente tiene de 8 a 10 pintas de sangre, pero donamos sólo 1 pinta).

¡Reafirmamos nuestro compromiso por la vida!

032 946-530 ext 101-103
+593 98 490 2932

99.99
% DE
CONFIABILIDAD

PRUEBAS DE PATERNIDAD

Resultados válidos para procesos
JUDICIALES Y PRIVADOS

Con la gobernadora de Chimborazo, María José del Pozo Larrea

1. ¿Ha pasado un tiempo desde que asumió la Gobernación, cuáles han sido sus principales prioridades en Chimborazo?

Desde el inicio de mi gestión hemos definido varias prioridades claras, entre ellas la seguridad, la articulación con todas las carteras de Estado y, sobre todo, el trabajo en territorio. En este casi año de gestión, nos hemos enfocado en acercarnos a la ciudadanía, decirles a los chimboracenses que no están solos y que cuentan con un Gobierno Nacional comprometido en servirles.

2. ¿Cuáles han sido los principales desafíos que ha enfrentado en su administración?

Han sido múltiples experiencias y situaciones complejas. Uno de los momentos más desafiantes fue el paro nacional de 2025, donde apostamos por el diálogo ciudadano. Esto permitió demostrar que el trabajo conjunto es la única vía para sacar adelante a la provincia y fortalecer la confianza en las decisiones del Gobierno.

3. ¿Cómo evalúa la gestión del Gobierno Nacional en la provincia durante este tiempo?

Contamos con un presidente joven que desde el primer día se ha comprometido con los ecuatorianos. Se han tomado decisiones importantes que ya se reflejan en obras y proyectos concretos en Chimborazo, mejorando la calidad de vida de la ciudadanía.

4. Más allá de la infraestructura, ¿qué enfoque ha tenido su gestión?

Nos hemos centrado en la articulación y la gestión en territorio. Más que obras físicas, buscamos estar cerca de la gente, conocer sus necesidades y responder de manera directa, fortaleciendo la presencia del Estado en cada rincón de la provincia.

5. ¿Se puede hablar de un trabajo coordinado con otras autoridades?

Sí, completamente. Desde la Gobernación se planifican estrategias semanales, trimestrales y semestrales junto a todas las instituciones del Estado. Funcionamos como un "gobierno en pequeño", donde cada ministerio tiene representación y trabajamos de manera conjunta para llegar con soluciones efectivas a la ciudadanía.

6. La seguridad es una de las principales preocupaciones ciudadanas. ¿Qué resultados se han logrado?

En 2025 logramos reducir la criminalidad en aproximadamente un 67%. Esto ha sido posible gracias al trabajo articulado con Policía Nacional, Fuerzas Armadas, comisarías e intendencias. Actualmente, Chimborazo se ubica en el puesto 22 de 24 provincias en índices de criminalidad, lo que nos posiciona como una de las más seguras del país.

7. ¿Qué mensaje se envía a los grupos de delincuencia organizada?

Hemos sido claros: no son bienvenidos en Chimborazo. Estamos tomando las acciones necesarias para evitar su ingreso y garantizar la paz. Ya existen resultados concretos con personas detenidas y con prisión preventiva.

8. ¿Qué programas se están implementando en favor de las mujeres chimboracenses?

En enero de 2026 lanzamos el programa "Mujeres, Manos que Florecen", junto a la Vicepresidencia. Además, impulsamos créditos como "EmprendeVioleta", que ofrece hasta 5.000 dólares con una tasa del 9,8%, sin necesidad de firma del cónyuge. También trabajamos en programas de emprendimiento y empoderamiento junto a varias instituciones del Estado.

9. ¿Qué acciones se han tomado para combatir la violencia de género?

Se ha fortalecido el uso del Botón Violeta del ECU 911, que permite a las víctimas reportar emergencias en tiempo real con geolocalización. Esto reemplaza las limitaciones de las antiguas boletas de auxilio y brinda mayor protección a las mujeres.

10. ¿Qué proyectos se vienen para Chimborazo en los próximos meses?

El 2026 ha sido declarado como el año de la construcción. Tenemos obras importantes como la vía Balbanera-Pallatanga-Cumandá, el puente Cornelio Dávalos, la variante de Alausí en la E35 y la vía Calpi-San Juan-El Arenal. También se ejecutan proyectos de vivienda, entrega de maquinaria agrícola, bonos sociales y proyectos turísticos y comunitarios en distintas parroquias. Seguimos trabajando para cumplir con la provincia y mejorar la calidad de vida de todos los chimboracenses.

RIOBAMBA A la Mesa



Propuestas que redefinen la experiencia gastronómica

Desde la repostería artesanal hasta la cocina fusión y las tendencias internacionales, Riobamba vive una transformación gastronómica impulsada por emprendimientos que apuestan por la especialización, la identidad y la innovación en cada plato.

Por Evelyn Recalde Moreno

Glacial Foods Rolls:



Glacial Foods Rolls se posiciona en Riobamba como un emprendimiento que apuesta por la especialización en repostería, enfocándose en uno de los productos más populares a nivel global: los cinnamon rolls.

Especialización dulce con identidad artesanal

Ubicado en el centro de la ciudad, este espacio ha construido su propuesta alrededor de la frescura y la personalización. Su oferta responde a tendencias actuales de cafeterías especializadas: rolls clásicos con glaseado, versiones con toppings como chocolate, frutos rojos o caramelo, y combinaciones que buscan innovar en sabores. **Su horario de atención, de lunes a sábado de 10:00 a 18:00**, facilita el acceso a quienes buscan una pausa dulce en medio de la rutina diaria.

Este modelo de negocio sigue una línea creciente en ciudades intermedias del Ecuador, donde los emprendimientos optan por productos "estrella" en lugar de cartas extensas. La experiencia del cliente se centra en la calidad del producto recién horneado y en la estética del postre, un factor clave en la cultura gastronómica contemporánea.

Pop Ramen



Pop Ramen introduce en Riobamba una propuesta inspirada en la gastronomía japonesa, con una carta accesible que refleja tendencias internacionales de consumo urbano. Su oferta se centra en el ramen, un plato tradicional

Una carta breve que responde a tendencias

japonés que combina caldo, fideos, proteínas y vegetales. Este tipo de negocios suele manejar cartas reducidas, con variantes como ramen de pollo, cerdo o versiones picantes, adaptadas al gusto local.

El precio accesible de sus platos responde a una estrategia clara: democratizar la comida internacional en ciudades intermedias, donde el público joven busca experiencias nuevas sin costos elevados. **El auge del ramen a nivel global** ha convertido a este plato en un símbolo de la comida urbana contemporánea, y su llegada a Riobamba refleja la apertura de la ciudad hacia nuevas culturas gastronómicas. **Ubicado en las calles Días de la Madrid y Pedro Franco**, este espacio ofrece ramen desde 7,99 dólares, convirtiéndose en una opción atractiva para quienes buscan nuevas experiencias culinarias. Su horario, de miércoles a viernes, entre las 17:00 y 22:00, responde a una dinámica urbana enfocada en el consumo nocturno.

Geltokia



Una carta que fusiona Europa y los Andes



técnicas tradicionales europeas. **Está ubicado en Plaza Aurora, en la avenida Unidad Nacional y Juan Lavalle**. A esto se suma la incorporación de productos locales como verde, carnes ecuatorianas y sabores andinos, logrando una reinterpretación culinaria que conecta dos territorios.

Esta fusión responde a una tendencia global donde la cocina deja de ser estrictamente tradicional para convertirse en un espacio de diálogo cultural. Además, su propuesta se complementa con una oferta de **cafetería y opciones más ligeras como waffles, crepes y bebidas, pensadas para un público joven y diverso**.

Geltokia se consolida como un punto de encuentro gastronómico donde cada plato refleja un viaje entre continentes, posicionando a Riobamba dentro de las nuevas rutas de la cocina fusión en Ecuador.

Geltokia no solo destaca por su historia migrante, sino por una carta que combina técnicas europeas con ingredientes ecuatorianos, consolidando una propuesta de cocina fusión en Riobamba.

Su menú integra platos representativos de la gastronomía mediterránea, como paellas, tortillas españolas, embutidos y carnes elaboradas con

PÍDELA AHORÁ!!!

La mejor & espectacular
Pizza
DE RIOBAMBA

Servicio a domicilio

099 088 6989
VENEZIA'S PIZZERIA GF

f @ d

CHIMBORAZO

la justicia atrapada entre el colapso procesal y la desconfianza institucional



“Procesos que antes se resolvían en un año hoy pueden tardar hasta cuatro, evidenciando un sistema al límite de su capacidad.”

El cuello de botella: falta de jueces

El déficit de jueces se ha convertido en el principal factor de congestión. En la práctica, esto se traduce en audiencias diferidas durante meses —y en algunos casos, años—, generando un efecto dominó que paraliza procesos en todas las materias.

El impacto no es solo administrativo. Detrás de cada expediente acumulado hay conflictos familiares sin resolución, trabajadores sin indemnización, víctimas sin reparación y ciudadanos atrapados en litigios interminables.

Un caso que revela la magnitud del problema

La causa 06282-2023-0116 es uno de los ejemplos más ilustrativos. Iniciada por un presunto delito de abuso de confianza, su audiencia de juicio ha sido diferida en múltiples ocasiones y actualmente está programada para 2027.

Para especialistas, este tipo de situaciones refleja una realidad preocupante: una justicia que llega tarde deja de ser justicia.

Allanamientos, claves y sentencias bajo sospecha

A la crisis estructural se suman hechos que han puesto en entredicho la transparencia del sistema. En agosto de 2025, un operativo conjunto entre el Consejo de la Judicatura, la Fiscalía y la Policía Nacional allanó dependencias de la Corte Provincial. La investigación apuntaba a una jueza de la Sala Civil, presuntamente vinculada a un esquema irregular en la elaboración de sentencias.

Según los informes preliminares, abogados externos

habrían tenido acceso a expedientes judiciales e incluso a claves institucionales. Durante el operativo se incautaron dispositivos electrónicos y documentación relevante, mientras se investigaban posibles delitos como concusión y simulación de funciones.

El desenlace fue contundente: la jueza fue suspendida y posteriormente destituida. El caso dejó al descubierto fisuras en los mecanismos de control interno y encendió la preocupación en el sector jurídico.

Irregularidades administrativas y control debilitado

No se trata de un hecho aislado. Otra investigación reveló anomalías en el archivo de sumarios disciplinarios tramitados entre 2022 y 2024. Un informe técnico detectó irregularidades en la gestión de expedientes administrativos, incluyendo la posible omisión de reportes a instancias nacionales en casos sensibles.

Estos hallazgos refuerzan una percepción persistente: los mecanismos de control disciplinario no están respondiendo con la eficacia que la situación exige.



Un momento decisivo

Chimborazo enfrenta hoy un punto de inflexión. La designación de nuevos jueces, el fortalecimiento del control disciplinario y una gestión administrativa más eficiente aparecen como condiciones indispensables para revertir la crisis.

Pero el desafío es mayor: recuperar la confianza ciudadana en la justicia. De ello dependerá si el sistema logra transformarse en una institución oportuna y confiable, o si continúa operando bajo una presión que amenaza con profundizar sus debilidades.



Una renuncia en medio de la crisis

El 3 de febrero de 2026, el director provincial Alex Omar Sánchez Pilco presentó su renuncia, aceptada por el Pleno del Consejo de la Judicatura.

Aunque durante su gestión se registraron avances administrativos —como una ejecución presupuestaria del 99,89 %, mejoras tecnológicas y mantenimiento de infraestructura—, estos no lograron compensar el problema central: la falta de talento humano en el sistema judicial.

Medidas que no alcanzan

En un intento por aliviar la carga procesal, en febrero de 2026 se incorporaron nuevos jueces penales y se dispuso el traslado administrativo de un magistrado al Tribunal de Garantías Penales en Riobamba. Sin embargo, operadores judiciales coinciden en que estas acciones resultan insuficientes frente al volumen acumulado de causas.

El costo invisible de la justicia tardía

Más allá de cifras y estructuras, la crisis tiene un impacto directo en la vida de las personas. Procesos familiares que requieren decisiones urgentes se prolongan indefinidamente. Casos laborales retrasan indemnizaciones. Causas penales dejan a víctimas sin reparación. Conflictos civiles permanecen abiertos sin solución.

La consecuencia es clara: desgaste económico, emocional y social, acompañado de una pérdida progresiva de confianza en las instituciones.

Un sistema bajo presión

El análisis de la información disponible revela un patrón recurrente: déficit de jueces, sobrecarga procesal, audiencias diferidas durante años, investigaciones por presunta corrupción, irregularidades administrativas y debilidad en los mecanismos de control.

Todo converge en un mismo punto: un sistema que sigue funcionando, pero con limitaciones estructurales que comprometen su capacidad de respuesta.



Arq. Jaime López Martínez
PRESIDENTE DE LA CÁMARA
DE LA CONSTRUCCIÓN DE
RIOBAMBA

Hablar de vivienda en el Ecuador obliga a dejar de lado tanto el entusiasmo fácil como la crítica automática. Desde la experiencia de quien ha vivido la ciudad no solo desde el diseño, sino también desde la inversión, la construcción y la gestión pública, la vivienda no puede entenderse como una simple cifra. Una unidad habitacional digna no es únicamente un techo: es suelo seguro, servicios básicos, financiamiento posible, normativa clara, respuesta municipal oportuna y visión de ciudad. **Por eso, cuando el Gobierno Nacional plantea la meta de llegar a 200.000 soluciones habitacionales que representa un 30 % aproximadamente de una demanda total estimada en 700.000 unidades**, el debate serio no consiste en aplaudir la meta, sino en preguntarse si el país y el Gobierno tienen hoy las herramientas para volverla viable.

No es una política nueva, ya que viene desde la época de los presidentes Moreno y Lasso, sino que el actual presidente la ha relanzado, y fortalecido en medio de una necesidad habitacional que sigue siendo profunda y creciente.

VIVIENDA DIGNA ENTRE LA PROMESA NACIONAL Y LA REALIDAD LOCAL

Dentro de ese relanzamiento destacan dos programas de Gobierno.

El primero es **Tu Casa Miti-Miti**, que ofrece una tasa subsidiada de hasta 4,99 % anual, con posibilidad de acceder a la vivienda con 5% de entrada; además, se amplió el plazo de financiamiento a 30 años, buscando reducir el valor de las cuotas y facilitar el acceso.

El segundo es **CrediCasa**, impulsado a través del BIESS, a una tasa del 2,99 %, presentada como la más baja de la historia del país para este segmento. En teoría, ambos programas atacan una barrera real: el alto costo del crédito para quienes desean adquirir una primera vivienda.

Ahora bien, una cosa es mejorar el acceso del comprador y otra muy distinta garantizar la viabilidad integral de la meta. El propio Ministerio de Infraestructura y Transporte (MIT), informó en febrero de 2026 que, desde el inicio de la gestión actual, se han entregado 7.814 viviendas mediante el programa Tu Casa Miti-Miti. Además se informó que, a nivel nacional, 20.000 casas del programa se encontraban en construcción. La cifra demuestra avance, pero también evidencia la dimensión del desafío. Si la meta nacional es de 200.000 soluciones en cuatro años, de los cuales ya han transcurrido casi 1 año, cantidad que exige una velocidad de ejecución mucho mayor a la observada hasta ahora. Por eso, desde una lectura técnica, la meta no luce imposible, pero sí altamente exigente y condicionada a factores que todavía no están plenamente resueltos.

A mi juicio, el problema central no está únicamente en la demanda, sino en la oferta. El constructor trabaja con capital propio, apalancamiento bancario, preventas, costos de suelo, tiempos de aprobación y márgenes muy ajustados. Si el crédito para el comprador mejora, pero el desarrollador sigue enfrentando financiamiento caro, trámites lentos y poca seguridad en la viabilidad de sus proyectos, el sistema se frena. En otras palabras, el país puede tener familias interesadas en comprar, pero no necesariamente tendrá suficiente oferta formal a la escala prometida. Allí está una de las debilidades estructurales de la meta: todavía falta más apoyo al constructor, más liquidez y más agilidad de parte de los GADs locales. Lo que hoy existe es un avance importante, pero todavía insuficiente para garantizar el cumplimiento de esa promesa.

En este escenario aparece como soporte normativo reciente: el Proyecto de Ley Reformatoria a la Ley de Régimen Tributario Interno para Incentivar la Construcción de Viviendas de Interés Social y Reducir el Déficit Habitacional, aprobado por la Asamblea Nacional el 30 de marzo de 2026. Según la Asamblea, esta reforma busca permitir que las empresas puedan destinar o pagar su impuesto a la renta mediante la construcción directa de vivienda de interés social de hasta un 30 %. La señal política es clara: atraer más participación privada en la solución habitacional.

VIVIENDA DIGNA



Cuando el Gobierno Nacional plantea la meta de llegar a 200.000 soluciones habitacionales que representa un 30 % aproximadamente de una demanda total estimada en 700.000 unidades, el debate serio no consiste en aplaudir la meta, sino en preguntarse si el país y el Gobierno tienen hoy las herramientas para volverla viable.

En conclusión, los dos programas del Gobierno —Miti-Miti y CrediCasa— sí representan esfuerzos valiosos y mejor diseñados que otros intentos del pasado reciente, porque entienden que sin crédito accesible no hay acceso real a la vivienda. La nueva reforma tributaria aprobada por la Asamblea también puede convertirse en un incentivo útil para que el sector privado participe más activamente.

Cuando este análisis baja de lo nacional a lo local, el tema se vuelve más concreto. El Censo 2022 mostró que en Chimborazo viven 471.933 personas y que la provincia cuenta con 149.393 hogares. Solo en Riobamba existen 83.385 hogares, distribuidos en 122.991 viviendas. A simple vista podría parecer que la ciudad tiene una base habitacional amplia; sin embargo, los datos muestran que la calidad urbana sigue siendo desigual: el acceso por red pública alcanza el 98,9 % en energía eléctrica y el 94,8 % en agua, pero baja al 80,4 % en alcantarillado. Además, Riobamba muestra cambios sociales que no son menores: más hogares unipersonales, menor tamaño promedio por hogar y una fuerte presencia de población indígena, que representa el 29,9 % de autoidentificación.

A esto se suma un problema urbano que rara vez se menciona con suficiente claridad. La propia normativa municipal de Riobamba reconoce la existencia de asentamientos con inseguridad jurídica respecto de la tenencia del suelo, precariedad en la vivienda y déficit de infraestructuras y servicios básicos. Esta sola descripción deja ver que el problema local no se resuelve únicamente construyendo nuevas casas en la periferia. También exige regularizar, integrar, mejorar y completar ciudad. Desde esa perspectiva, la vivienda digna no es solamente una obra nueva: es también legalidad, servicios, conectividad, equipamiento y entorno habitable. Si el Municipio no se pone a la altura en la habilitación del suelo, la regularización y la rapidez de los trámites, cualquier meta nacional terminará chocando contra la realidad local.

Peró si la pregunta es si las 200.000 soluciones habitacionales son viables, la respuesta honesta es que solo lo serían bajo condiciones muy exigentes: más financiamiento sostenido tanto para el comprador como para el constructor, municipios más ágiles, mejor suelo disponible y una articulación mucho más eficiente entre el Gobierno central, la banca y los gobiernos locales. De lo contrario, la meta corre el riesgo de quedarse en una promesa atractiva, pero desbordada por la capacidad operativa del país. La vivienda digna, al final, no se construye únicamente con crédito o con leyes; se construye con ciudad, con gestión y con voluntad real de hacer que el territorio responda a la urgencia social del presente.

AUTORIDAD EN EL AULA:

EL ARTE DE EDUCAR CON RESPECTO Y FIRMEZA

Por: Séneca

Mantener la disciplina en el aula sin generar rechazo es uno de los mayores desafíos del docente moderno. Lograr el equilibrio entre autoridad, respeto y empatía permite crear un ambiente de aprendizaje positivo, donde las normas son claras, los estudiantes se sienten valorados y la educación se construye sobre la confianza mutua.

EDUCAR CON AUTORIDAD NO SIGNIFICA IMPONER

Durante muchos años se creyó que la autoridad del maestro se sostenía únicamente mediante el control y la imposición. Sin embargo, la educación moderna demuestra que el respeto genuino no nace del miedo, sino de la coherencia, la comunicación y el ejemplo.

El docente que logra mantener una autoridad sana en el aula es aquel que establece normas claras y consistentes, comunicadas desde el inicio del proceso educativo. Cuando los estudiantes comprenden qué se espera de ellos y cuáles son las consecuencias de sus acciones, se genera un ambiente de orden que facilita el aprendizaje.

La comunicación efectiva también juega un papel clave. Escuchar a los estudiantes, expresar expectativas con claridad y resolver conflictos mediante el diálogo fortalece la relación pedagógica y evita confrontaciones innecesarias.

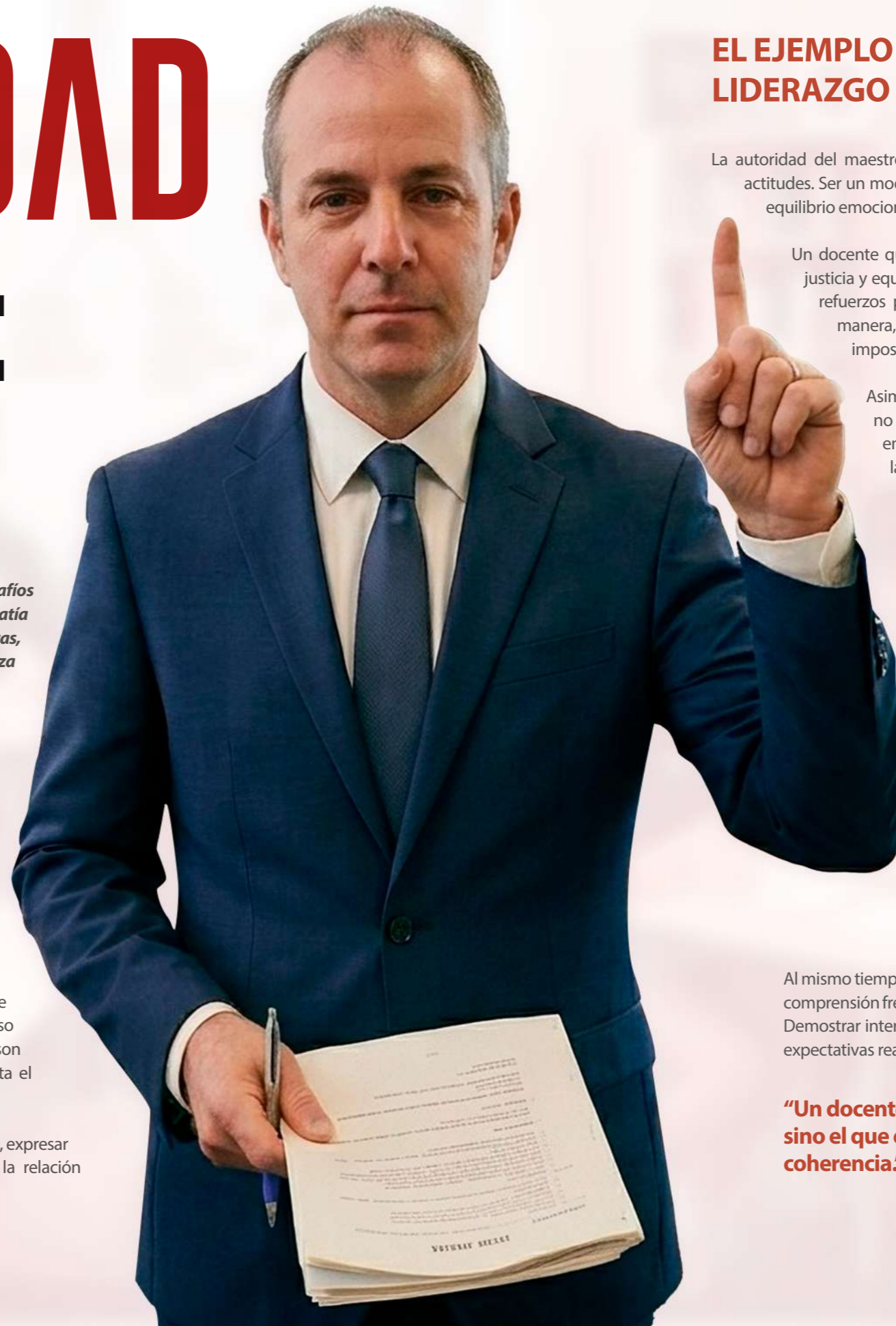

EL EJEMPLO COMO BASE DEL LIDERAZGO DOCENTE

La autoridad del maestro no solo se construye con palabras, sino también con actitudes. Ser un modelo a seguir implica demostrar respeto, responsabilidad y equilibrio emocional frente a los estudiantes.

Un docente que mantiene una actitud positiva y firme, que actúa con justicia y equidad, y que reconoce los logros de sus alumnos mediante refuerzos positivos, fortalece la confianza dentro del aula. De esta manera, los estudiantes perciben la autoridad no como una imposición, sino como una guía que orienta su desarrollo.

Asimismo, es importante que el docente entienda que su rol no es necesariamente ser popular, sino ser un guía efectivo en el proceso de aprendizaje. La firmeza en las decisiones y la coherencia en la aplicación de las normas contribuyen a generar un clima de respeto mutuo.

DISCIPLINA CON EQUILIBRIO Y HUMANIDAD

La disciplina es necesaria para mantener el orden, pero debe aplicarse de manera justa y consistente. Las medidas disciplinarias deben evitar la arbitrariedad o el favoritismo, y enfocarse más en la solución del problema que en el castigo.

Mantener un tono de voz sereno pero firme, evitar expresar resentimiento o enojo excesivo y saber decir "no" cuando es necesario son habilidades fundamentales para el manejo adecuado del aula.

Al mismo tiempo, la autoridad docente también implica mostrar empatía y comprensión frente a las dificultades que puedan enfrentar los estudiantes. Demostrar interés por su bienestar, escuchar sus inquietudes y establecer expectativas realistas contribuye a fortalecer la relación educativa.

“Un docente respetado no es el que impone miedo, sino el que establece límites claros con justicia y coherencia.”

RIOBAMBA *en construcción*

La obra ya no se anuncia: se siente. En la calle Veloz, recién bacheada, don Luis Torres mira el asfalto y sonríe: **"Antes esquivábamos huecos, ahora sí se puede circular"**. Como él, miles de ciudadanos ven cambios concretos en una ciudad que suma:

Ya vamos
28Km
asfaltados y vamos
por más

132km

Entre reasfaltado,
adoquinado
y mantenimiento
constante



En los barrios Vencedores y Nueva Esperanza, el cambio también corre bajo tierra. **"Ya no tenemos malos olores ni aguas estancadas"**, cuenta María Duchi, mientras señala la nueva red de alcantarillado.

40km
que avanzan

Entre zonas urbanas y
rurales, junto a plantas
de tratamiento en
Calpi y Licto

La frase

"Cada obra, cada tubo, cada adoquín, cada kilómetro asfaltado tiene un propósito: cuidar de la gente".

John Vinueza
ALCALDE DE RIOBAMBA





RIOBAMBA: EDUCACIÓN

ENTRE CIFRAS, DESAFÍOS Y TRANSFORMACIÓN SOCIAL

Alexander Pilco

Riobamba: una ciudad con amplia cobertura educativa

Riobamba se consolida como uno de los principales referentes educativos de la Sierra central, con una amplia cobertura institucional y una oferta diversa que abarca desde la educación básica hasta la superior. Sin embargo, detrás de las cifras también persisten profundas desigualdades, dificultades estructurales y retos sociales que exigen respuestas integrales y sostenidas.

En el corazón de la Sierra central, Riobamba se consolida como un importante eje educativo del país. En 2026, la ciudad cuenta con una robusta red de instituciones que sostienen la formación de aproximadamente 110.000 estudiantes en total. Según datos del distrito educativo, en el cantón Riobamba, bajo la jurisdicción del Distrito Educativo 06D01 (Chambo - Riobamba), se registran aproximadamente 180 instituciones educativas activas para el periodo 2025-2026.

Instituciones Fiscales: aproximadamente 110 a 120 planteles que brindan educación gratuita financiada por el Estado.

Instituciones Particulares (Privadas): se contabilizan alrededor de 45 a 55 unidades educativas privadas que operan bajo autofinanciamiento.

Fiscomisionales y Municipales: existe un grupo menor (cerca de 10 a 15) que reciben apoyo estatal, pero son administrados por organizaciones religiosas o el GAD Municipal.



Este panorama se amplía al observar la provincia de Chimborazo, donde funcionan para el año lectivo 2025-2026 aproximadamente 580 instituciones educativas escolarizadas, según datos del Ministerio de Educación. La capital provincial concentra una combinación de unidades tradicionales, bachilleratos técnicos y propuestas internacionales, configurando una oferta diversa que responde a distintas realidades sociales.

En el cantón Riobamba se gradúan aproximadamente 9,300 estudiantes cada año, sumando los niveles de bachillerato y educación superior. En la provincia de Chimborazo se gradúan aproximadamente 11,500 estudiantes cada año.

Para el año lectivo 2025-2026, la provincia de Chimborazo cuenta con aproximadamente 8,800 docentes, de los cuales cerca de 5,800 desempeñan sus funciones en el cantón Riobamba.

Más ESTUDIANTES, pero no en igualdad de condiciones

A nivel regional, la educación sigue siendo un pilar fundamental, aunque con profundas desigualdades. En Chimborazo se registran más de 130,000 estudiantes, cifra que la ubica entre las provincias con mayor población estudiantil, junto a Tungurahua con más de 175 mil, Cotopaxi con cerca de 115 mil, Pastaza con más de 43 mil, y Bolívar con alrededor de 64 mil estudiantes.

Sin embargo, el acceso no es homogéneo. Por cada estudiante en una institución privada, cuatro asisten a planteles fiscales. La diferencia es clara: mientras la educación pública es gratuita, en el sistema particular las pensiones pueden alcanzar hasta los 2,000 dólares mensuales, una barrera significativa para la mayoría de familias ecuatorianas.

Durante el ciclo 2024-2025, más de 1,2 millones de estudiantes se formaron en Educación General Básica a nivel nacional, seguidos por más de 360,000 en Inicial y cerca de 126,000 en Bachillerato. A estas cifras se suman estudiantes de instituciones fiscocomisionales y municipales, evidenciando la complejidad del sistema educativo.

La pobreza redefine el mapa educativo

Por un estudiante de una escuela privada, hay cuatro que estudian en un plantel fiscal



El impacto de la crisis económica en la educación es cada vez más evidente. En los últimos cinco años, alrededor de 120 mil estudiantes han migrado de instituciones privadas a públicas, según datos de la plataforma Mattilda.

Este fenómeno responde a una realidad más amplia: el deterioro de las condiciones económicas en el país. De acuerdo con el Banco Mundial, tres de cada diez ecuatorianos se encuentran en una situación económica vulnerable, con alto riesgo de caer en pobreza en el corto plazo.

A esto se suma el incremento injustificado en los precios de textos escolares en planteles particulares, detectado por la Superintendencia de Competencia Económica entre 2021 y 2024. La concentración del mercado en pocas editoriales ha generado prácticas que limitan el acceso equitativo a materiales educativos.

Frente a este escenario, especialistas coinciden en la necesidad de articular un plan de contingencia entre el sistema público y privado que garantice el derecho a la educación, así como mayor regulación en costos y pensiones.

Denuncias revelan fallas estructurales en el sistema

El sistema educativo en Riobamba y la provincia de Chimborazo enfrenta una problemática estructural que va más allá de casos aislados, evidenciando fallas profundas en materia de seguridad, gestión y control institucional. Las denuncias por violencia y acoso, especialmente aquellas relacionadas con abuso sexual, reflejan la urgencia de fortalecer mecanismos de prevención, vigilancia y sanción para proteger a niños, adolescentes y jóvenes en todos los niveles educativos.

A esto se suman irregularidades administrativas en instituciones particulares, donde los cobros indebidos y prácticas poco transparentes afectan directamente a las familias, debilitando la confianza en el sistema educativo. Paralelamente, las deficiencias en infraestructura y la sobrecarga laboral docente revelan una brecha persistente entre las políticas educativas y su aplicación real, especialmente en sectores rurales.

En conjunto, estos factores configuran un escenario que demanda acciones integrales, sostenidas y coordinadas entre autoridades, instituciones educativas y la sociedad, con el fin de garantizar una educación segura, equitativa y de calidad en la provincia.



Cooperativa Riobamba

consolida su crecimiento y proyecta expansión tecnológica y territorial

Por Evelyn Recalde Moreno

La entidad financiera, que hace cuatro décadas estuvo al borde de la liquidación, hoy se ubica entre las diez cooperativas más grandes del país y fortalece su presencia con nuevas oficinas, modernización tecnológica y más de 160 mil familias socias.



Pedro Morales, gerente de la Cooperativa Riobamba, resaltó que la entidad financiera se encuentra entre las diez cooperativas más grandes del Ecuador y proyecta su expansión con innovación tecnológica y nuevas agencias.

Abril representa un mes emblemático para la **Cooperativa de Ahorro y Crédito Riobamba** Ltda., no solo por coincidir con las festividades de la capital chimboracense, sino porque marca también el aniversario de una institución que logró superar una profunda crisis para convertirse en uno de los principales referentes del sistema cooperativo nacional.

Pedro Morales, gerente de la entidad, recordó que en abril

de 1985 la cooperativa enfrentaba un proceso de cierre debido a una mala administración, situación que la colocó al borde de la liquidación. Sin embargo, tras la intervención del entonces Ministerio de Bienestar Social, se inició un proceso de recuperación institucional que permitió salvar a la organización y sentar las bases de su crecimiento actual.

Actualmente, la Cooperativa Riobamba cuenta con 14 oficinas a escala nacional: nueve en la provincia de Chimborazo, tres en Quito y dos en Cuenca, además de una base societaria superior a 160 mil familias. La institución se posiciona entre las diez cooperativas más grandes del Ecuador, consolidándose como una de las entidades financieras más importantes del segmento cooperativo.

Morales destacó que uno de los mayores logros de la institución ha sido convertirse en una entidad financiera con identidad riobambeña, construida con capital local, dirigencia propia de la ciudad y un firme compromiso con el desarrollo económico de Riobamba y Chimborazo.

En ese contexto, señaló que la cooperativa ha contribuido al impulso de emprendimientos, microempresas y generación de empleo mediante el otorgamiento de créditos con enfoque social y solidario, dirigidos a apoyar a sus socios en proyectos productivos, adquisición de vivienda, compra de bienes y atención de necesidades familiares.

Como parte de su proyección institucional, la cooperativa ejecuta un proceso de modernización tecnológica enfocado en el fortalecimiento de servicios digitales. Entre sus principales apuestas se encuentra la consolidación de la banca móvil y la ampliación de plataformas virtuales que permitan a los usuarios realizar transacciones de forma ágil y segura sin necesidad de acudir a una agencia.

Para ello, la entidad implementó un nuevo sistema financiero central respaldado por tecnología de alta gama, así como software especializado para ampliar sus capacidades operativas digitales.

Paralelamente, la cooperativa prevé la apertura de nuevas oficinas en el norte de Riobamba, en respuesta al crecimiento urbanístico de ese sector, así como nuevas agencias en Quito, particularmente en el norte y sur de la capital, ante la demanda de la colonia riobambeña residente en esa ciudad.

En el ámbito organizacional, la institución desarrolla una nueva estructura administrativa para fortalecer su modelo de gestión, garantizar estabilidad laboral a su personal y consolidar una carrera institucional para jóvenes profesionales que integran la entidad.

Finalmente, Morales subrayó la necesidad de avanzar hacia una mayor integración del movimiento cooperativo ecuatoriano, con el propósito de fortalecer la representación y el pensamiento cooperativista a nivel nacional.

Con una trayectoria marcada por la resiliencia y el crecimiento sostenido, la Cooperativa Riobamba celebra su aniversario ratificando su compromiso con el desarrollo económico local y con la modernización de sus servicios para beneficio de miles de familias ecuatorianas.

SEGURIDAD VS. SOSTENIBILIDAD: EL DEBATE DETRÁS DE LA CÁRCEL DEL ENCUENTRO

Yessenia Cáceres

La propuesta de construir la denominada “Cárcel del Encuentro” surge como una respuesta a la crisis de seguridad que enfrenta el país. Sin embargo, más allá de su carácter urgente, el proyecto abre un debate sobre su viabilidad, su impacto y el verdadero alcance de las soluciones frente a un problema estructural.

El funcionamiento actual de la Cárcel del Encuentro bajo estrictas medidas de seguridad

El sistema penitenciario de Ecuador atravesó, desde 2021, una de las crisis más severas de su historia contemporánea. Las cárceles, concebidas como espacios de rehabilitación social, se transformaron en escenarios de violencia sistemática, disputas entre organizaciones criminales y debilitamiento progresivo de la autoridad estatal. Las masacres carcelarias que dejaron cientos de personas privadas de libertad fallecidas evidenciaron no solo fallas estructurales, sino también la consolidación del crimen organizado dentro de los centros de privación de libertad.

Frente a este escenario, el Estado ecuatoriano optó por replantear su política penitenciaria. La respuesta fue la construcción de la denominada Cárcel del Encuentro, un complejo de máxima seguridad diseñado para aislar a los internos considerados de mayor peligrosidad y limitar la capacidad operativa de las estructuras criminales desde el interior del sistema.



El origen de una política de control

El proyecto fue impulsado durante la administración del presidente Daniel Noboa, en medio de un contexto marcado por el incremento de la violencia y la demanda ciudadana de medidas concretas en materia de seguridad. La iniciativa se planteó como parte de un nuevo enfoque penitenciario que prioriza el control intensivo, la fragmentación de la población carcelaria y el uso de tecnología avanzada.

La premisa central del modelo consiste en impedir que las organizaciones criminales continúen operando desde los centros de privación de libertad. En ese sentido, la cárcel deja de ser un espacio de convivencia masiva para convertirse en un entorno de control estricto, donde la arquitectura, la tecnología y la rutina diaria forman parte de una estrategia integral de seguridad.

Ubicación estratégica

La Cárcel del Encuentro está ubicada en la comuna Juntas del Pacífico, en la provincia de Santa Elena, una zona caracterizada por su baja densidad poblacional y limitada conectividad con centros urbanos. La selección del sitio responde a criterios de aislamiento geográfico, considerado un componente fundamental dentro del diseño de seguridad.

El entorno reduce la posibilidad de intervención externa, dificulta eventuales intentos de fuga y limita la logística de organizaciones criminales. De esta manera, el territorio se convierte en una barrera adicional que complementa la infraestructura del complejo.



Mapa referencial (infografía descriptiva)

- Ubicación: comuna Juntas del Pacífico
- Provincia: Santa Elena
- Entorno: zona rural de baja densidad poblacional
- Extensión aproximada: más de 30 hectáreas
- Acceso: vías controladas y alejadas de centros urbanos



Datos generales del complejo

Estos elementos configuran un complejo diseñado para el aislamiento progresivo y el control total del espacio penitenciario.

- Tipo: centro penitenciario de máxima seguridad
- Capacidad estimada: aproximadamente 800 personas privadas de libertad
- Inversión: cerca de 52 millones de dólares
- Infraestructura: pabellones independientes según nivel de riesgo
- Seguridad: múltiples anillos perimetrales
- Altura de muros: hasta nueve metros
- Torres de vigilancia: distribución estratégica
- Tecnología: monitoreo permanente e inhibidores de señal

Arquitectura del control

La Cárcel del Encuentro fue concebida bajo una lógica de contención escalonada. El recinto cuenta con varios pabellones destinados a internos clasificados según su nivel de peligrosidad. Cada bloque opera de forma independiente, limitando la interacción entre reclusos y reduciendo la posibilidad de organización interna.

El complejo está rodeado por múltiples anillos de seguridad, muros de gran altura y torres de vigilancia

que garantizan visibilidad permanente. Además, dispone de áreas administrativas, unidades médicas y espacios logísticos que permiten su funcionamiento autónomo.

La arquitectura responde a una estrategia clara: cada capa de seguridad actúa como un filtro adicional que dificulta cualquier intento de fuga o alteración del orden interno.

Tecnología y vigilancia permanente

El complejo incorpora sistemas avanzados de control como videovigilancia en tiempo real, monitoreo digital permanente, inhibidores de señal celular, control electrónico de accesos y vigilancia del espacio aéreo para evitar el uso de drones. Estas herramientas tecnológicas están orientadas a impedir

la comunicación no autorizada desde el interior del recinto, fortalecer la supervisión constante y reducir la coordinación de actividades ilícitas, consolidando un modelo de seguridad basado en el control integral del espacio penitenciario.

Perfil de los internos

La Cárcel del Encuentro concentra a los reclusos considerados de mayor peligrosidad del sistema penitenciario. Entre ellos figuran cabecillas y operadores vinculados a estructuras como Los Choneros y Los Lobos, trasladados desde centros penitenciarios conflictivos.

También alberga narcotraficantes, procesados por delitos de alto impacto y figuras relacionadas con casos judiciales de alto perfil, como Jorge Glas y Aquiles Álvarez. La concentración de estos internos responde a una estrategia estatal orientada a desarticular las cadenas de mando que operaban desde otras cárceles.

Traslados y casos de alto perfil marcaron su operación

Durante 2026, la denominada Cárcel del Encuentro se consolidó como el principal centro de máxima seguridad del sistema penitenciario de Ecuador. Uno de los episodios más relevantes fue el traslado de alias "Lobo Menor", señalado por su presunta vinculación con el asesinato del excandidato presidencial Fernando Villavicencio. Su ingreso al penal se realizó bajo estrictas medidas de seguridad, lo que evidenció el uso del complejo para albergar a internos considerados de alto impacto y riesgo estratégico. Este hecho se sumó a una serie de reubicaciones de personas privadas de libertad desde distintos centros penitenciarios del país, entre ellos la cárcel de Turi, con el objetivo de aislar a cabecillas y evitar la reorganización de estructuras criminales.

En paralelo, el centro también fue escenario de controversias judiciales tras el traslado del alcalde de Guayaquil, Aquiles Álvarez, cuya defensa presentó recursos legales para revisar la medida. La decisión generó debate sobre el alcance del uso de la prisión de máxima seguridad y el equilibrio entre medidas excepcionales y garantías legales. Autoridades gubernamentales justificaron estos traslados señalando que respondían a alertas de seguridad y a la necesidad de proteger a los internos y mantener el control dentro del sistema penitenciario.

Entre los internos de alto perfil también se encuentra el exvicepresidente de Ecuador, Jorge Glas, sentenciado a ocho años de prisión por delitos de corrupción relacionados con los casos Sobornos 2012-2016, Singue y Reconstrucción de Manabí. Junto a él permanece Wilman Terán, ex presidente del Consejo de la Judicatura, sentenciado en los casos Metástasis, Independencia Judicial y Pantalla; así como Pablo Muentes, exasambleísta del Partido Social Cristiano, condenado por delincuencia organizada dentro del

caso Purga. La presencia de estas figuras evidencia que el complejo no solo concentra a cabecillas del crimen organizado, sino también a exfuncionarios públicos vinculados a procesos judiciales de alto impacto nacional.

A estos nombres se suman perfiles asociados a estructuras criminales. Entre ellos consta Rolando Federico Gómez Quinde, alias "Fede", señalado como cabecilla del grupo Los Águilas y sentenciado a nueve años y cuatro meses por tráfico de armas. También permanece recluido Julio Alberto Martínez, alias "Negro Tulio", identificado como líder de los Chone Killers, condenado a trece años de prisión por delincuencia organizada junto a varios exfuncionarios

públicos del municipio de Durán. La coexistencia de estos perfiles demuestra el enfoque del centro en concentrar tanto a líderes de organizaciones criminales como a personas procesadas por delitos complejos vinculados a corrupción y crimen organizado.

Asimismo, se confirmó que la mayoría de los pabellones del complejo comenzaron a ocuparse progresivamente, con la llegada de narcotraficantes, líderes criminales y procesados por delitos de alto impacto. Este incremento en la población penitenciaria reforzó su rol como pieza central de la estrategia estatal para aislar a los perfiles considerados más peligrosos. De esta manera, el penal pasó de ser una nueva infraestructura para convertirse en un instrumento operativo clave dentro de la política de seguridad, orientada a recuperar la autoridad en las cárceles, reducir la influencia de estructuras delictivas y mantener bajo estricta vigilancia a internos catalogados como de alto riesgo dentro del sistema penitenciario nacional.

“La Cárcel del Encuentro se plantea como una respuesta inmediata a la crisis penitenciaria del país.”

“El debate no solo gira en torno a su construcción, sino a la necesidad de transformar el modelo de rehabilitación social.”

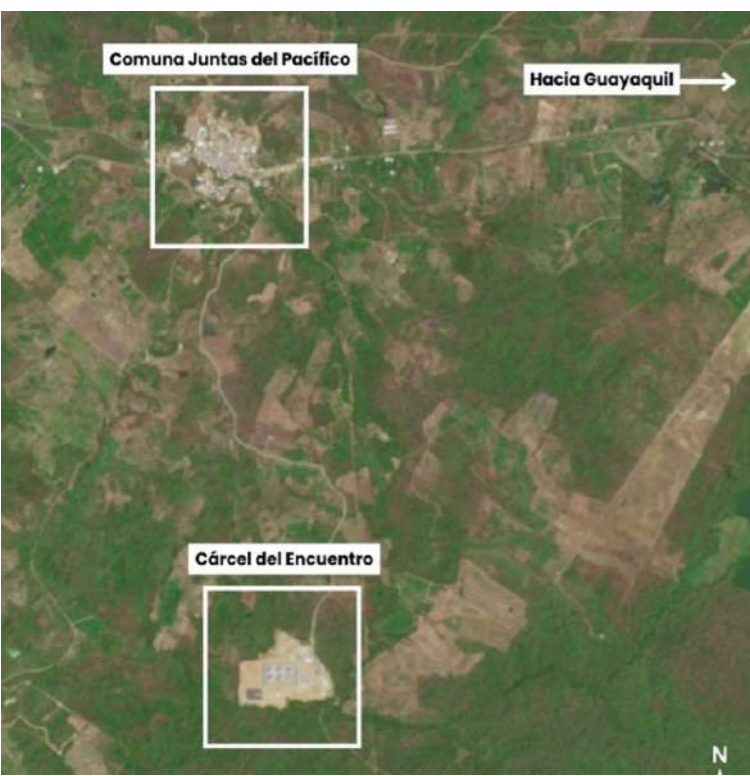

HIPERTENSION

El enemigo silencioso que amenaza al corazón



Solo 1 de cada 3 personas con hipertensión logra mantener su presión arterial bajo control, lo que incrementa el riesgo de enfermedades cardiovasculares como el infarto o el accidente cerebrovascular.



SABÍAS QUE...

- Solo 1 de cada 3 personas con hipertensión mantiene su presión controlada.
- La hipertensión es conocida como "el enemigo silencioso" porque puede no presentar síntomas.
- 150 minutos de actividad física a la semana ayudan a reducir el riesgo cardiovascular.

La salud cardiovascular se ha consolidado como uno de los mayores desafíos de bienestar en la región. De acuerdo con datos de organismos internacionales, enfermedades como la cardiopatía isquémica y el accidente cerebrovascular continúan encabezando las estadísticas de mortalidad asociadas a enfermedades no transmisibles.

Uno de los principales factores de riesgo es la hipertensión arterial. Según la Organización Panamericana de la Salud (OPS), esta condición afecta a una parte importante de la población adulta. Sin embargo, apenas el 36 % de las personas diagnosticadas mantiene su presión arterial controlada, mientras que el 64 % restante permanece en una situación de alto riesgo.

Los especialistas en salud invitan a incluir el amor propio como un elemento esencial del bienestar. Cuidar el corazón no solo implica atender una enfermedad cuando aparece, sino adoptar hábitos saludables que permitan prevenirla.

Recordemos que cuidar la salud no es solo una responsabilidad médica, sino también un acto de amor propio. La prevención, el autocuidado y la atención oportuna son claves para reducir el riesgo de enfermedades cardiovasculares.

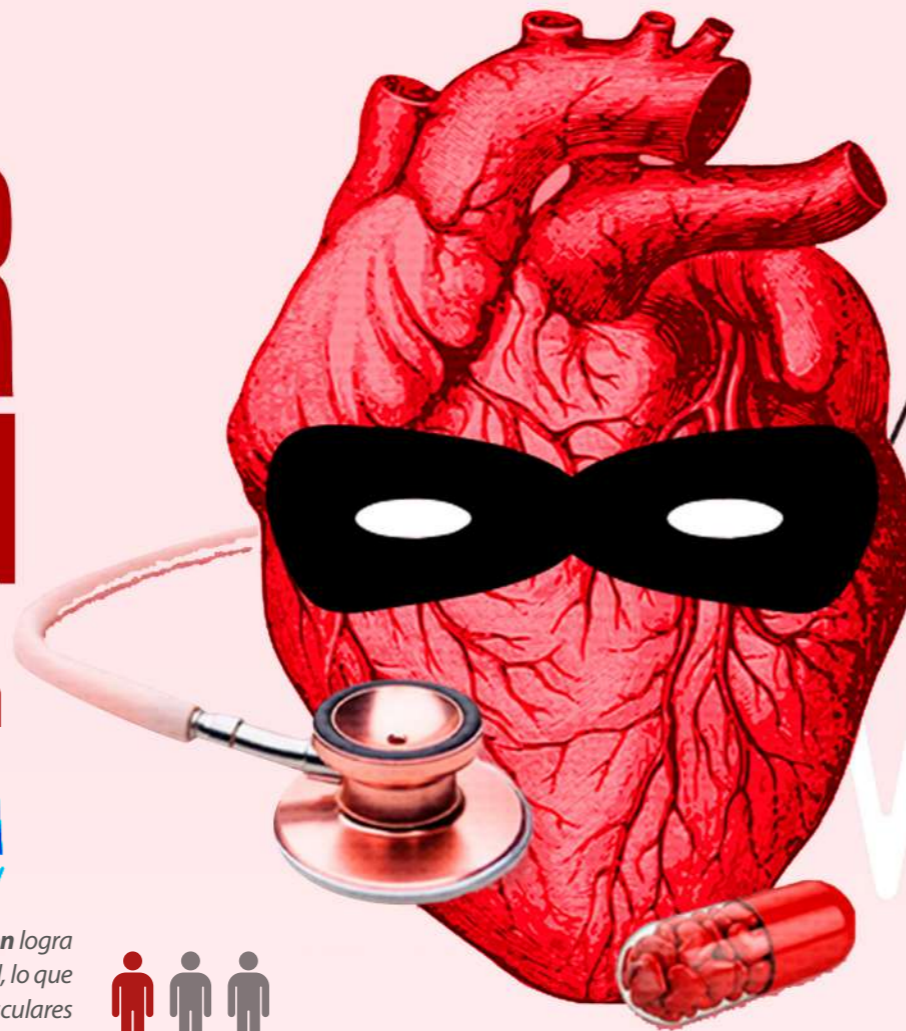

Este llamado a la conciencia se traduce en acciones cotidianas que pueden marcar una diferencia significativa en la salud a largo plazo. **La práctica de al menos 150 minutos semanales de actividad física moderada, mantener un sueño reparador, llevar una alimentación equilibrada y aprender a gestionar el estrés son hábitos que contribuyen directamente al cuidado del corazón.**

La evidencia científica respalda estos cambios. **Estudios citados por la Organización Mundial de la Salud** señalan que mantener la presión arterial bajo control puede reducir hasta en un 40 % el riesgo de accidente cerebrovascular y entre un 20 % y 25 % el riesgo de infarto.

Por ello, la prevención cardiovascular no solo salva vidas, sino que también permite mejorar la calidad de vida, preservar la autonomía personal y reducir el impacto de las enfermedades crónicas en la sociedad.

El cuidado del corazón debe convertirse en un compromiso permanente. Pequeñas decisiones cotidianas pueden generar grandes beneficios para la salud, recordándonos que proteger el corazón es una de las formas más importantes de cuidar nuestro bienestar presente y futuro.



"Controlar la presión arterial puede reducir hasta en un 40 % el riesgo de accidente cerebrovascular."



PROAMEDIC
insumos médicos

¡204 AÑOS DE ORGULLO RIOBAMBEÑO!

**En Riobamba celebramos la vida...
y en Proamedic bajo la dirección del
Dr. Edison Proaño, la protegemos
contigo.**

SALUD, CONFIANZA Y CALIDAD PARA TU FAMILIA.



Avenida de los Héroes 30-37 y Av. Antonio José de Sucre (Sector el Comil)
+593 99 833 7139 +593 97 899 2650

LA IMPORTANCIA DEL CONTROL MAMARIO

Detectar a tiempo puede cambiarlo todo



Dr. Jorge Augusto Paredes Pérez
Director Médico – Instituto de Salud
Integral de la Mujer

En los últimos años, el cáncer de mama ha adquirido una relevancia creciente dentro de la salud femenina, no solo por su frecuencia, sino por la forma en la que continúa siendo diagnosticado: tarde. En la consulta diaria es frecuente encontrar pacientes que acuden únicamente cuando ya perciben una molestia, un bulto o algún cambio evidente, sin considerar que, en la mayoría de los casos, esta enfermedad puede desarrollarse de manera silenciosa durante mucho tiempo.



Diversos organismos internacionales, como la Organización Mundial de la Salud, han señalado que el cáncer de mama en sus etapas iniciales suele no presentar síntomas. Este aspecto es fundamental, ya que rompe una de las creencias más comunes: pensar que “si no duele, no pasa nada”. En realidad, esta idea retrasa el diagnóstico y limita la posibilidad de actuar de manera oportuna.

Por esta razón, el enfoque actual de la prevención no se basa en esperar síntomas, sino en la realización de controles periódicos. El control mamario debe entenderse como parte del cuidado integral de la mujer, no como un examen ocasional, sino como una práctica médica que permite anticiparse a la enfermedad.

Un control adecuado inicia con una evaluación clínica realizada por un profesional capacitado. A través de una palpación detallada es posible identificar cambios sutiles en el tejido mamario que muchas veces pasan desapercibidos para la paciente. Sin embargo, el verdadero valor diagnóstico se obtiene al complementar esta evaluación con la ecografía mamaria.

La ecografía permite analizar la estructura interna de la mama con gran precisión, diferenciando distintos tipos de lesiones y detectando alteraciones en etapas tempranas. En muchos casos, estas no son palpables ni generan síntomas, lo que refuerza la importancia de realizar controles incluso cuando la paciente se siente completamente bien.

A pesar de contar con herramientas accesibles y efectivas, el principal problema sigue siendo la falta de constancia en los controles. Muchas mujeres no consideran necesario evaluarse si no presentan molestias, lo que retrasa la detección de posibles alteraciones. Es importante entender que el objetivo del control mamario no es buscar enfermedad, sino asegurarse de detectarla a tiempo si aparece.

Desde una perspectiva preventiva, se recomienda iniciar los controles mamarios a partir de los 35 años, incluso en mujeres sin síntomas. Este seguimiento permite establecer un conocimiento del tejido mamario de cada paciente y detectar cambios de manera oportuna a lo largo del tiempo.

En el Instituto de Salud Integral de la Mujer, el control mamario se realiza mediante una evaluación integral que combina la experiencia clínica con ecografía mamaria, permitiendo una valoración completa en una sola consulta. Este enfoque facilita la detección temprana y brinda a la paciente la seguridad de un seguimiento adecuado.

Hablar de prevención en cáncer de mama no es generar alarma, sino generar conciencia. Detectar a tiempo no solo mejora el pronóstico, sino que puede marcar una diferencia real en la vida de la paciente.

Porque, en medicina, muchas veces la diferencia no está en el tratamiento... sino en el momento en el que se decide consultar.



ECOGRAFÍAS GENERAL

- PÉLVICA ABDOMINAL
- PÉLVICA VAGINAL
- DE MAMAS

OTROS EXÁMENES:

- MONITOREO MATERNO FETAL INTEGRADO
- COLPOSCOPIA
- VULVOSCOPIA
- ESPECULOSCOPIA
- BIOPSIAS DE CÉRVIX UTERINO



ECO MORFOGENÉTICO 11 - 13 SEMANAS DE EMBARAZO

ECO MORFOLÓGICO 22 -24 SEMANAS DE EMBARAZO

ESTUDIOS DOPLER FETALES

ESTUDIO DEL CORAZÓN FETAL

ESTUDIO DEL CEREBRO FETAL



EMERGENCIAS 099 923 5069

Segundo Rosero y Manuel Araúz Jijón (Riobamba)

www.saludintegraldelamujer.ec



CITAS: 0983840026



UNACH Y ESPOCH

Dos pilares de la educación universitaria en Chimborazo

Riobamba, centro de la región andina del Ecuador, se ha consolidado como un importante eje académico y de investigación gracias al trabajo de la **Universidad Nacional de Chimborazo (UNACH)** y la **Escuela Superior Politécnica de Chimborazo (ESPOCH)**, cuya presencia marca el desarrollo social, científico y económico de la ciudad.

Pero, al mismo tiempo ambos centros educativos influyen directamente en el desarrollo socioeconómico. Se estima que cerca de 6 de cada 10 estudiantes universitarios en Riobamba provienen de otras provincias, lo que sostiene gran parte de la economía local de la ciudad.



Infraestructura de la Universidad Nacional de Chimborazo, Campus Edison Riera.

UNACH

Universidad Nacional de Chimborazo “Historia que construye futuro”

La Universidad Nacional de Chimborazo (Unach), nació en 1995 como respuesta a la necesidad de contar con una Institución de Educación Superior en el centro del país y que ofrezca un espacio de aprendizaje de calidad.

Sus ejes institucionales se centran en: **academia, gestión, investigación y vinculación.**

Oferta Académica

Actualmente, la Universidad oferta 31 carreras presenciales y 4 en modalidad online de grado, distribuido en 4 facultades: Facultad de Salud, Facultad de Ingeniería, Facultad de Ciencias Políticas y Administrativas, Facultad de Ciencias de la Educación, Humanas y Tecnologías.

Reconocimientos: La universidad es reconocida globalmente por su excelencia. Los rankings THE y QS avalan la calidad educativa, posicionándose como líderes en investigación, enseñanza y compromiso social.

El lunes, 27 de marzo de 2026, la Universidad Nacional de Chimborazo (Unach) recibió un reconocimiento internacional por parte del Instituto Universitario Italiano de Rosario (IUNIR), en el marco de una visita protocolaria que consolida la cooperación académica entre ambas instituciones y el fortalecimiento del Doctorado en Ciencias Biomédicas.

Este importante acto institucional evidencia el posicionamiento de la Unach como una universidad que impulsa la investigación, la formación doctoral y la internacionalización académica, contribuyendo al desarrollo científico en el Ecuador.



Reconocimiento a la producción científica

Alianza Universitaria: Las nuevas autoridades que lideran la Unach



El miércoles 4 de febrero de 2026, la **Universidad Nacional de Chimborazo** llevó a cabo un nuevo proceso eleccionario con una sola lista participante, Alianza Universitaria.

La PhD. Miryam Murillo Naranjo fue electa como nueva rectora de la Universidad Nacional de Chimborazo, al obtener el **81,95 % de los votos**, junto a Nicolay Samaniego como vicerrector, para el período 2026-2031.

Miryam Murillo, nueva rectora de la Unach junto a las autoridades electas.



Phd. Miryam Murillo, nueva Rectora de la Unach

ENTREVISTA

1. ¿Qué significa para usted asumir oficialmente el rectorado de la Universidad Nacional de Chimborazo?

Es un momento de mucha alegría y responsabilidad. Hoy se marca un nuevo hito para nuestra querida universidad. Asumimos oficialmente este reto con el respaldo de una jornada democrática muy importante, donde más del 82% de la comunidad nos ha dado su confianza, fruto del trabajo sostenido de nuestro movimiento durante más de diez años.

2. ¿A qué atribuye este amplio respaldo obtenido en las elecciones?

Este resultado responde al trabajo que se ha venido realizando durante los últimos 30 años, especialmente en la última década. La universidad ha crecido significativamente: la infraestructura ha aumentado más del 65%, se han generado oportunidades de becas internacionales, se ha fortalecido la capacitación docente y se ha brindado atención al personal administrativo.

3. ¿Cuáles serán los principales objetivos durante su gestión?

Nuestra misión es consolidar a la universidad como una institución pública de excelencia a nivel nacional, con proyección internacional. Queremos formar profesionales éticos, comprometidos y con un fuerte sentido social, capaces de responder a las necesidades de la provincia y del país.

4. ¿Qué enfoque tendrá su administración en términos de liderazgo y gestión?

Será un liderazgo de puertas abiertas, basado en el diálogo y la participación. Apostamos por una gestión inclusiva que escuche a todos los sectores, no solo a quienes respaldaron este proyecto, sino también a las minorías, porque la universidad debe ser un espacio para todos.

5. ¿Qué mensaje final envía a la comunidad universitaria?

Un profundo agradecimiento por la confianza depositada. Nos sentimos orgullosos de pertenecer a esta institución y asumimos el compromiso de no defraudar. Nuestro liderazgo, con un enfoque femenino, será sensible en lo social, pero firme en lo institucional. Invitamos a toda la comunidad a dialogar y trabajar juntos por el bienestar de la universidad.

Sedes: La Espoch cuenta con 3 sedes politécnicas en las provincias de: Chimborazo, Orellana y Morona Santiago.

Educación de calidad: La institución promueve el cumplimiento de los estándares nacionales y trabaja hacia el cumplimiento de los estándares internacionales de calidad, el fortalecimiento del talento humano, la sostenibilidad institucional y la contribución efectiva al desarrollo local, regional y nacional.

Vinculación con la sociedad

La Escuela Superior Politécnica de Chimborazo (ESPOCH), a través de la Facultad de Mecánica y en el marco del convenio interinstitucional con el Gobierno Autónomo Descentralizado del cantón Penipe, desarrolló el acto de cierre y socialización de resultados del proyecto de

vinculación con la sociedad denominado: "Estandarización de los procesos del Centro de Revisión Técnica Vehicular de Penipe mediante la implementación de un plan de transferencia de conocimientos".

En el 2025 se llevó a cabo la "Cuarta Edición Expo Libro ESPOCH" como parte de la Semana de la Ciencia Tecnología Emprendimiento e Innovación (SECTEI - ESPOCH 2025); y, este año con el desarrollo de la SECTEI - INTERNACIONAL, constituyó un hito para la Educación Universitaria del centro del país.

En total fueron 150 libros en exposición en un espacio que reunió a instituciones educativas de Riobamba como La Salle, casas editoriales de todo Ecuador y académicos invitados a presenciar un encuentro cercano entre los lectores y los libros.



Phd. Byron Ernesto Vaca Barahona Rector de la Espoch

Byron Vaca es un docente apasionado por servir y transformar vidas. Ha sido docente en el Instituto Tecnológico "República Federal de Alemania"; Instituto Tecnológico "Carlos Cisneros" y Escuela Superior Politécnica de Chimborazo.

Byron obtuvo su doctorado en 'Tecnología Educativa: E-Learning y Gestión del Conocimiento' en la Universidad Rovira I Virgili (España). Ha participado en publicaciones y proyectos relacionados a entornos virtuales de aprendizaje, innovación y gestión académica.

Desde el 2016 cumple con la gran responsabilidad de ser rector de la ESPOCH.

1. Qué reconocimientos ha recibido la Escuela Superior Politécnica de Chimborazo (ESPOCH) durante su gestión?

La institución fue nominada como Personaje del Año 2025-2026, un reconocimiento que destaca el trabajo colectivo de toda la comunidad politécnica.

2. ¿A qué se atribuye este reconocimiento?

Al esfuerzo sostenido en áreas como investigación, academia, vinculación social, cultura y deporte, así como a los logros alcanzados por estudiantes y docentes a nivel nacional e internacional.

3. ¿Qué avances académicos se han logrado en la ESPOCH?

Se ejecutaron rediseños curriculares, se unificaron mallas académicas, se incorporaron materias dentro del sistema formal y se implementó el modelo por créditos para mejorar la formación estudiantil.

4. ¿Qué logros internacionales ha alcanzado la institución?

Diez carreras de ingeniería obtuvieron certificaciones internacionales de calidad europea, y actualmente otras carreras están en proceso de evaluación por organismos de Estados Unidos.

5. ¿Cómo ha evolucionado la investigación en la ESPOCH?

La universidad pasó de no tener presencia en rankings internacionales a participar constantemente, incrementando su producción científica y publicaciones.112. ¿Cuál es el mensaje final de la autoridad?



Sede de la Espoch en Riobamba.



Escuela Superior Politécnica de Chimborazo

La ESPOCH, fundada en 1969 y elevada a categoría de escuela politécnica en 1973, se ha consolidado como una de las instituciones técnicas más importantes del Ecuador. Su enfoque está orientado a la ciencia, la tecnología y la innovación, aportando directamente al desarrollo productivo del país.

Actualmente, la ESPOCH cuenta con 7 facultades en la Matriz Riobamba, 2 sedes académicas y 5 estaciones experimentales que brindan una educación superior de calidad a estudiantes de todo el país.



TALENTO QUE TRASCIENDE:

Los deportistas que ponen en alto a Riobamba y Chimborazo

Por: Andrés Sánchez M

El crecimiento deportivo en Chimborazo se refleja en una nueva generación de atletas que destacan a nivel nacional e internacional, consolidando a Riobamba como un semillero de talento en disciplinas como el atletismo, la lucha olímpica y el ajedrez.

El crecimiento del deporte en Chimborazo se refleja en la participación constante en campeonatos nacionales e internacionales. Disciplinas como el atletismo, la lucha olímpica y el ajedrez son pioneras en la Sultana de los Andes. En los primeros Juegos Deportivos Nacionales de ciclo juvenil, Chimborazo se ubicó en el décimo tercer lugar, entre 22 participantes, por delante de Tungurahua, obteniendo un total de 28 medallas, seis de ellas de oro.

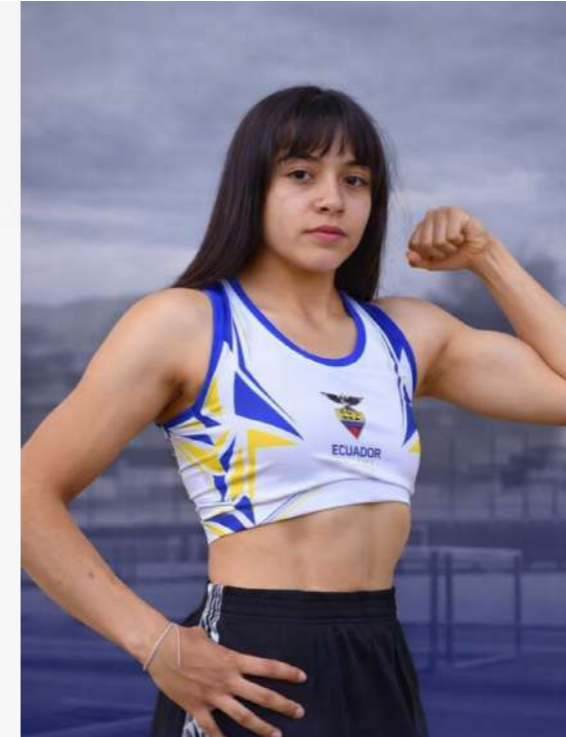

PROTAGONISTA 1. Tatiana Díaz López: velocidad y determinación

Minibiografía

Tatiana López tiene 16 años y es atleta de la Federación Deportiva de Chimborazo desde el 9 de marzo de 2022. En estos cuatro años ha acumulado 11 medallas de oro, 14 de plata y 36 de bronce en diferentes campeonatos juveniles en varias provincias del país.

“Empecé a los 8 años en un intercolegial que tuvimos aquí y desde ahí nunca dejé”.

Logros destacados y medallero

Campeonatos internacionales: En 2024 obtuvo la medalla de bronce en el Campeonato Sudamericano U18, en San Luis, Argentina. En 2025 consiguió medalla de plata en el Campeonato Panamericano, además de romper un récord al alcanzar la marca de 1:00.80.

Posee tres récords nacionales vigentes en 400 m vallas.

MEDALLAS DE ORO (12)

- Atletismo Evaluación Pista Corta y Campo – Quito 2026 (2 oros)
- I Juegos Nacionales del Ciclo Juvenil Manabí 2025 – relevo mixto 4x400
- Campeonato Nacional U20 y U23 2025 – 400 m vallas
- Campeonato Nacional Adultos 2025 – salto alto
- I Juegos Nacionales del Ciclo Juvenil Manabí 2025 – 400 m vallas
- Campeonato Nacional de Salto, Lanzamiento y Pruebas Múltiples 2025 (2 oros)
- Campeonato Nacional U16 2024 – 295 m vallas
- Campeonato Nacional U16 2024 – salto alto
- Juegos Nacionales Prejuveniles Los Ríos 2024 – 400 m vallas
- Juegos Nacionales de Menores Guayas 2023 – 295 m vallas
- I Festival de Combos 2022

MEDALLAS DE PLATA (9)

- Campeonato Sudamericano U20 Lima 2025 – 400 m vallas
- Campeonato Nacional Adultos 2025 – 400 m vallas
- Campeonato Nacional U18 2025 – salto alto
- Campeonato Nacional U16 2024 – 80 m vallas
- Juegos Nacionales Prejuveniles Los Ríos 2024 – 400 m planos
- Juegos Nacionales Prejuveniles Los Ríos 2024 – salto alto
- Juegos Nacionales de Menores Guayas 2023 – salto alto
- Evaluación Pista Corta Quito 2026 (2 platas)

MEDALLAS DE BRONCE (11)

- Juegos Nacionales Prejuveniles Los Ríos 2024 – relevo 4x400 damas
- Campeonato Nacional U16 2024 – relevo 5x80
- Campeonato Nacional U16 2024 – relevo 8x200 mixto
- Campeonato Nacional U18 2025 – relevo 8x300
- Panamericano de Atletismo U20 Bogotá 2025 – 400 m vallas
- Campeonato Nacional U20 y U23 2025 – 400 m planos
- Campeonato Nacional U20 y U23 2025 – salto alto
- I Juegos Nacionales del Ciclo Juvenil Manabí 2025 – salto alto
- Campeonato Nacional U18 2025 – relevo 4x100
- Campeonato Nacional U18 2025 – 400 m vallas
- Campeonato Sudamericano U18 Argentina 2024 – salto alto
- Proyección y próximas competencias:

La atleta está clasificada a los Juegos de la Juventud en Panamá y al Campeonato Iberoamericano U20 a realizarse en Lima. Además, impulsa la marca para el Campeonato Mundial 2026 a realizarse en Oregón.

MEDALLERO GENERAL									
	🥇	🥈	🥉	TOTAL		🥇	🥈	🥉	TOTAL
1. PICHINCHA	105	85	63	253	9. STO. DOMINGO	7	9	5	21
2. GUAYAS	82	67	66	215	10. LOS RÍOS	7	8	13	28
3. AZUAY	31	15	38	84	11. ORELLANA	7	6	5	18
4. CARCHI	19	23	14	56	12. CAÑAR	7	6	3	16
5. MANABÍ	18	17	28	63	13. CHIMBORAZO	6	3	19	28
6. NAPO	12	6	9	27	14. EL ORO	5	21	19	45
7. COTOPAXI	8	8	20	36	15. TUNGURAHUA	5	16	20	41
8. IMBABURA	7	15	34	56					

22 DÍAS DE
COMPETENCIA

24 PROVINCIAS
EN COMPETENCIA

26 DISCIPLINAS
DEPORTIVAS





PROTAGONISTA 2. Jean Carlos Zambrano

Minibiografía

Deportista destacado en lucha olímpica, tiene 18 años y una trayectoria construida desde categorías juveniles hasta escenarios internacionales. Nació en Esmeraldas; sin embargo, desde niño se instaló en Riobamba y con orgullo representa a la "Sultana" en las competencias nacionales e internacionales.

"No es donde se nace, sino donde se lucha".

Logros destacados y medallero

Recibió la Condecoración al Mérito Deportivo "Teodoro Gallegos Borja" 2025, otorgada por el GADM de Riobamba como reconocimiento a su destacada trayectoria y compromiso con el deporte.

Medallas de Oro: 7

- II Copa Internacional Manabí 2025 – Greco 97 kg
- I Juegos Nacionales del Ciclo Juvenil Manabí 2025 – Greco 87 kg
- Campeonato Nacional U-20 2025 – Greco 55 kg
- Campeonato Nacional U-15 & Senior 2025 – Greco 87 kg
- Juegos Deportivos Nacionales Prejuveniles Los Ríos 2024 – Greco 80 kg
- Campeonato Nacional U-17 2024 – Greco 80 kg
- Campeonato Nacional U-15 2022 – Greco 62 kg

Medallas de Bronce: 5

- Campeonato Panamericano U-20 2025 – Libre masculino
- Campeonato Panamericano U-17 2024 – Greco 80 kg
- Campeonato Nacional U-17 2023 – Greco 71 kg
- Juegos Nacionales Prejuveniles Manabí 2022 – Greco 65 kg
- Campeonato Nacional U-15 2021 – Greco 57 kg

PROTAGONISTA 3. Kevin Noboa: "el deporte cultiva el intelecto"

Minibiografía

Kevin Omar Noboa Silva es un destacado ajedrecista riobambeño con un historial sobresaliente de logros tanto en competencias nacionales como internacionales. Tiene una trayectoria de más de 15 años en el ajedrez y ostenta el título de Maestro Internacional, otorgado por la Federación Internacional de Ajedrez (FIDE).



Proyección y próximas competencias:
Ganó el selectivo nacional 2025 y clasificó a las Olimpiadas de Ajedrez 2026 en Uzbekistán.

Logros destacados y medallero

Desde noviembre de 2024 es el número 1 en el ranking nacional.



HOTEL ZEUS

PASIÓN POR EL SERVICIO

Experimente la altura del lujo en Riobamba. Donde la tradición se encuentra con la vanguardia arquitectónica.

Nuestras Estancias Elección de Confort



HABITACIONES PREMIUM

Lifestyle Experiencias Zeus



RESTAURANTE OLIMPO

Lounge Bar Zeus Rooftop



LA TERRAZA MÁS ALTA

Eventos: Bodas, Bautizos, 15 años, Cumpleaños, Aniversarios y más...

Desayunos Tu mejor plan

EN UN ESTILO CASA DE CAMPO

De lunes a viernes

Desayuno ilimitado \$5.50

Si eres huésped, es una cortesía

Queso, mantequilla, frutas, mermelada, 2 tipos de jugo, Cereales, 2 sabores de yogur, Leche (fría o caliente), estación de bebidas café, chocolate, té, huevos preparados al instante, Variedad en pan.

Desayuno Zeus \$3.49

Por solo un adicional

Zeus ilimitado mas:
Porción de seco de pollo y/o carne
Arroz, papas y ensalada ilimitada

Los fines de semana

Desayuno de la Riobambeñidad \$4.49

Por solo un adicional

Zeus ilimitado mas:
Porción de hornado Riobambeño
Porción de nata o crema según disponibilidad
Mote, pap, chiriucho ilimitado



Síguenos:
Hotel Zeus Riobamba

Reservas: 032 968 038
+593 96 171 2430

Dirección: Av. Daniel
León Borja y Duchicela



Redacción de Eclipsoft

La nueva RADIOGRAFÍA del consumidor digital

POR QUÉ ESCRIBIR REEMPLAZÓ A LLAMAR



El avance de la tecnología y el comercio electrónico está transformando los hábitos de compra y la relación entre las personas y las marcas en la era digital.

En un mundo marcado por la inmediatez y la digitalización de las interacciones, los hábitos de comunicación de los consumidores han cambiado radicalmente. Ya no sorprende que escribir ya sea a través de mensajes de texto, chats o aplicaciones de mensajería, haya superado en frecuencia y preferencia a las llamadas telefónicas. Este fenómeno se ha hecho aún más evidente con el lanzamiento de herramientas especializadas como WhatsApp Business, una plataforma diseñada para facilitar la comunicación entre empresas y clientes en un entorno que privilegia la conversación escrita.

El crecimiento del comercio electrónico y el uso masivo de dispositivos conectados han cambiado profundamente la forma en que las personas compran, se informan y toman decisiones. Hoy el consumidor digital es más informado, exigente y conectado que nunca, lo que obliga a las empresas a adaptarse a un entorno cada vez más dinámico.

¿Por qué los usuarios prefieren escribir antes que llamar? La respuesta radica en varias tendencias convergentes:



Este tipo de soluciones han transformado tanto la atención al cliente como la generación de leads, permitiendo respuestas casi instantáneas sin la formalidad ni el compromiso de tiempo que exige una llamada.

- 1. Control del tiempo y la interacción.** Los mensajes permiten a los usuarios gestionar mejor sus tiempos. A diferencia de una llamada, que interrumpe la rutina del receptor, un mensaje se puede leer y contestar cuando convenga, reduciendo la presión social de "estar disponible".
- 2. Registro permanente de la comunicación.** Los consumidores digitales valoran contar con un historial claro de lo conversado. Ya sea para consultar direcciones, condiciones de compra o números de seguimiento, la mensajería escrita facilita volver atrás y revisar sin depender de la memoria.
- 3. Multicanalidad integrada.** Aplicaciones como WhatsApp, Instagram y Messenger han consolidado el hábito de escribir como canal principal de comunicación social. Cuando las comunicaciones personales son mayoritariamente escritas, no es sorpresa que ese mismo comportamiento se traslade a las interacciones comerciales.



WhatsApp Business: un punto de inflexión

La transformación de **WhatsApp Business** representa un paso estratégico en la consolidación de las comunicaciones escritas entre marcas y consumidores. Esta herramienta no solo permite respuestas rápidas y personalizadas, sino que además ofrece automatizaciones, catálogos de productos, etiquetas para segmentos y métricas de interacción.

Según José Caballero, Gerente General de Eclipsoft, *"WhatsApp Business no solo responde a una necesidad tecnológica, sino que se adapta al comportamiento natural del consumidor digital: eficiente, flexible y centrado en el control de su propio tiempo de interacción."*



El consumidor millennial y centennial: escritura sobre todo

La preferencia por escribir no es aleatoria ni exclusiva de una generación, pero sí es más pronunciada entre los consumidores millennial y centennial. Estos grupos crecieron con teclados, memes y notificaciones, y ven en la mensajería a través de Whatsapp Business como un canal natural para interactuar con marcas.

Algunos patrones característicos incluyen:

- Evitar llamadas innecesarias para tareas que pueden resolverse fácilmente por texto.
- Uso de respuestas rápidas como forma de agilizar la comunicación.
- Preferencia por plataformas que integren automatización, respuestas guardadas y acceso inmediato a información clave.

Adoptar un enfoque centrado en la mensajería escrita en Whatsapp Business, trae múltiples ventajas:

- Reducción de costos en atención al cliente, al optimizar los tiempos de respuesta.
- Mayor tasa de conversión, gracias a interacciones más personalizadas.
- Analítica inmediata, que permite medir la satisfacción y velocidad de respuesta.
- Integración con CRM y automatizaciones, para escalar comunicaciones sin perder calidad.



"El consumidor digital investiga, compara y toma decisiones informadas antes de comprar."

La radiografía del nuevo consumidor digital muestra con claridad una preferencia creciente por la comunicación escrita frente a las llamadas telefónicas tradicionales. Este cambio responde a necesidades de eficiencia, control y practicidad, reforzadas por herramientas como **WhatsApp Business** que ponen al usuario en el centro de la experiencia. Como lo expresa Caballero, la mensajería no es solo una tendencia tecnológica, sino una forma más humana y adaptativa de conectar con los clientes en la era digital.

5 características del consumidor digital actual

1. **Está siempre conectado**
 - Utiliza teléfonos inteligentes, redes sociales y aplicaciones para informarse, comparar productos y realizar compras en cualquier momento y lugar.
2. **Investiga antes de comprar**
 - Antes de tomar una decisión, busca información en internet, revisa precios, compara alternativas y consulta opiniones de otros usuarios.
3. **Valora la experiencia de compra**
 - Prefiere procesos de compra rápidos, sencillos y seguros, con plataformas fáciles de usar y atención eficiente.
4. **Confía en las recomendaciones**
 - Las reseñas, valoraciones y comentarios de otros consumidores influyen mucho en su decisión de compra.
5. **Espera personalización y rapidez**
 - Busca ofertas y contenidos adaptados a sus intereses, además de respuestas inmediatas y entregas cada vez más rápidas.



LLEGÓ EL MOMENTO EN QUE UN PAÍS EMPIEZA A CREER

Eduardo Yumi

Ecuador tiene argumentos futbolísticos, experiencia y una generación que ha aprendido a competir en la máxima exigencia."

Ecuador alcanza la Copa Mundial de la FIFA 2026 con una generación consolidada y competitiva, resultado de más de dos décadas de evolución que hoy transforman la ilusión en una convicción futbolística.

Cada generación tiene su punto de quiebre: ese instante en el que la ilusión deja de ser aspiración y se convierte en certeza. Para el fútbol ecuatoriano, ese momento parece haber llegado con la clasificación a la **Copa Mundial de la FIFA 2026**, una nueva cita mundialista que encuentra a la Tricolor en su versión más sólida, más internacional y más consciente de su identidad.

No es una clasificación más. Es la consecuencia de un proceso que comenzó hace más de dos décadas y que hoy se refleja en una madurez necesaria. Para entender el presente, es inevitable mirar atrás.

La primera aparición de la Selección de fútbol de Ecuador en una Copa del Mundo, en la Copa Mundial de la FIFA 2002, tuvo el sabor de lo inédito. Ecuador irrumpía en la élite con la emoción de quien descubre un territorio desconocido. Cuatro años más tarde, en la Copa Mundial de la FIFA 2006, la clasificación a octavos de final aún resuena como uno de los capítulos más memorables del deporte nacional.

Luego vendrían la Copa Mundial de la FIFA 2014 y la Copa Mundial de la FIFA 2022, participaciones que dejaron lecciones. Ecuador ya no era un invitado ocasional; es un competidor que entendió la exigencia de medirse ante los mejores del mundo.



La generación que cambió el chip

Lo que distingue a este ciclo rumbo a 2026 es la calidad. La actual plantilla ha sido posicionada, con argumentos, como la mejor generación de futbolistas en la historia del país. Nunca antes Ecuador había tenido una presencia tan influyente en las principales ligas del mundo.

Jugadores que compiten al más alto nivel, fichajes de jerarquía en clubes de élite, elevan el estándar del fútbol nacional. Ahí aparece Moisés Caicedo, uno de los mediocampistas más completos del fútbol europeo; Pervis Estupiñán, evolución del lateral moderno; Gonzalo Plata, con talento impredecible; William Pachó y Piero Hincapié, pilares de una defensa de élite, junto a Joel Ordóñez.

En definitiva, es una generación dorada que representará al tricolor patrio en la Copa del Mundo 2026. La expectativa no se construye desde la euforia desmedida, sino desde la evidencia. Ecuador tiene argumentos futbolísticos, experiencia y una generación que ha aprendido a competir en la máxima exigencia.

**COPA MUNDIAL
2026**

Cada Mundial deja historias. Algunas se escriben desde la sorpresa; otras, desde el trabajo. Ecuador llega a 2026 con la oportunidad de firmar la suya desde la madurez.

"Ecuador tiene argumentos futbolísticos, experiencia y una generación que ha aprendido a competir en la máxima exigencia."



204 años
DE INDEPENDENCIA

Viva Riobamba

- 21 de abril de 1822 -

LÍNEA DIRECTA **136**

¡Trabajamos para iluminar tu vida ...!

Juan Larrea 22-60 y Primera Constituyente / www.eersa.com.ec / (+593) 32994000





CONOCE NUESTRA OFERTA ACADÉMICA

Formamos tu futuro con una oferta académica diversa
y las carreras que inspiran a crear tu propia historia.

Oferta de
Grado



Oferta de
Posgrado



A M B A T O • Q U I T O • L A T A C U N G A

www.indoamerica.edu.ec

